臺灣日日新報 夕刊
七月八日
夕刊定價一部二錢
編輯兼發行人 佐々木 臺北市榮町四丁目
發行所 臺灣日日新報社
基隆支局 臺中支局 臺南支局 花蓮港支局 大阪支局 東京支局

スタンプ 美人インキ 兎印肉本舗

近く閣議で決定 中外に態度闡明

オ大會は返上 萬國博は延期

【東京八日發同盟】紀元二千六百年を記念する万國博覽會及び東京オリムピック大會開催については官民協力着々準備を進めて來たが一方事變は愈々擴大し今後更に銃後國民に物心兩方面に亘り一層の緊張持久を強ひねばならぬことは火を睹るより明かとなつた際、これが有意義な催しであることは異論のないところであるが、見方に依つてはお祭騒ぎとも言へるオリムピック並に万博を既定通り實行することは或は戰時下緊張を要する國民精神並に大陸に轉戰する將士の士氣に惡影響を與へはせぬかといふことが憂慮され居り、オリムピックについては一先づ返上か否か、万博については延期か否かにつき政府としても愼重研究中であつたが、何れにしても最早時日の遷延を許さぬところまで到達してゐるので商工省では大藏、厚生、外務、文部の各省と連絡を取り愈々來週中に省議を開き決定する運びに至つてゐる、而して今日まで池田藏商相と各省大臣との話合の結果では大勢は万博、オリムピックに非で最早オリムピックは返上、万博は延期の運命を辿らざるを得ぬ情勢となつてゐる模樣で、商工省議決定の上は直ちに閣議に附議した上中外に態度を闡明するものと見られてゐる

十四年度豫算編成方針の大綱

けふの閣議で決定

【東京八日發同盟】昭和十四年度豫算編成方針は八日の閣議で決定したがその大綱は左の通りである

昭和十四年度豫算編成に當りては國家の施設は專ら事變の目的遂行を目標としてこれに集中し以て事變の完遂に遺憾なきを期すると共に銃後における國民經濟の維持に留意する所なかるべからず、而してこれがためには財政經濟の現狀に鑑み物資、資金、勞力などの關係並に輸入力の關係を斟酌し且つ一般經費を緊縮して政府自ら消費節約の實踐に努むること最も緊要なり、依つて各省は國家の全局に鑑み所管事務の立場に拘泥することなく努めて左記方針に準據するものとす

一、各省新規經費の要求は眞に緊急已むを得ざるものに限り且つその金額を出來得る限り少額に止めること

二、各省新規要求經費の財源は出來得る限りこれを既定經費の節約に求むること

三、官廳定員の增加は原則としてこれを差控へその已むを得ざる場合においては成るべく既定豫算定員の組替へに依るべきこと

四、諸般の施設の不備不便は忍び得る限りこれを忍ぶこととし現狀改善のためにする積極的施設に要する經費の新規計上はこの際これを差控へ得るは勿論既定經費に對しても出來得る限りの削減を加ふること

五、土木營繕など物資資金勞力などを要すること多き事業に對しては新規經費の計上を抑制すると共に既定經費についても徹底的節約を計ること

六、外國出張旅費海外物資購入費など海外拂ひとなるものについては新規經費既定經費共に特に必要避け難き場合を除きこれを計上せざること

七、補助費助成費其他一般經費についても再檢討の上努めて節減繰延べを計ること

八、概算に伴ふ物資の需要額などについては物資需給調書を提出すること

九、各特別會計においても右方針に準じて概計を作成すること

十、各特別會計においては臨時軍事費又は一般會計に對し出來得る限り多額の繰入れをなすなどの方法を講ずること

十一、各省概算は昭和十三年八月十日限り各特別會計の概計は同年八月二十日限りこれを提出すること

定例閣議 豫算編成方針を承認

【東京八日發同盟】八日の閣議は午前十時三十分開會、池田藏相缺席のため石渡次官より明年度豫算編成方針に就き詳細說明あり、これを承認、次で鹽野法相より司法制度調査會官制につき說明し末次內相、永井遞相、有馬農相より水害狀況並に對策及び郵便貯金の現況等に關し夫々報告あつて同十一時十分散會

獨逸軍事顧問 一行廣東着

【香港七日發同盟】ファルケンハウゼン將軍以下引揚ドイツ人軍事顧問一行は七日正午廣東に着いた、九日香港經由歸國の途に就く筈

首相と陸相の重要會談

近衛首相と板垣陸相との單獨會談は四日正午より首相官邸において陸相の那須中國旅行以來初めての會見が行はれ約二時間に亘つて當面の重要問題について意見の交換を爲した。(寫眞は於首相官邸)

三井支店長 池田氏榮轉 人事課次長に 後任は山下氏

三井物産では七日附支店長級に異動あり、台北、高雄支店長池田卓一氏は東京本店人事課次長に榮轉し大阪支店次長山下慎吾氏が台北高雄支店長となつた、池田氏は昭和九年十月神戸支店の支店長代理(名古屋支店長代理より台北支店の支店長代理に轉任)支店長代理に轉じて赴任以來同地、廈門兩支店長を補佐し昭和十一年一月台北高雄支店長に榮進し台北にあること約四年、其の間兩支店の業績を擧げ公共方面にも盡瘁し明朗快活なる人として官民間の氣受けも好かつた、後任山下氏は八月初旬赴任すべく池田氏の東京赴任は同月下旬となる模樣である

フランスの動向

海南島問題が表面化しても國民には馬耳東風

【パリ六日發井上同盟特派員】支那事變勃發以來既に一ヶ年、フランス政府の動向を見るに依然として從來の消極的な正義人道論を出でず、政論の聲は弱聲、輿論の聲の響きの高揚に際して一上一下その態度を除くものは、敢て事變に限らず一般外交問題に對する國民の聲であつたと云ひ得られる海南島問題が表面化し日、支兩國の[illegible]からもこれは一部有識者間に問題になつただけで一般國民にとつては些か緣のない馬耳東風の感があつた、勿論[illegible]

[illegible]まき込まれることは極力警戒しなければならぬところでフランス政府の行動にも自ら限界があると言はねばなるまい、それで最近日本の新聞報道が目立つて反佛的となつた際も日本の態度は不可解だとし親佛的な希望を述べたのもかうしたところから出てゐる、フランス人は日本の友ではないが勿論敵でもないと信じてゐる[illegible]

重慶へ移轉決定

漢口陷落後 蔣に措置一任

【香港七日發同盟】本格的議事に入つた國民參政會は七日漢口陷落後如何にすべきやとの議題につき論議が鬪はされたと言はれ、その措置については軍事委員長蔣介石に一任の形式を執り左の各點を決定した、因みに重慶移轉を滿場一致可決した、目下議題に上つてゐるものは

一、講和問題
一、インテリーの總動員問題
一、奧地の經濟開發問題
一、各議員をしてその鄕里に於て協力及び物力提供につき宣傳をなさしめる

等である

傷痍軍人の職業保護

地方長官に夫々通牒

【東京八日發同盟】傷兵保護院では傷痍軍人の職業指導、就職斡旋その他職業保護に關し萬全を期すべく七日傷痍軍人の職業指導、就職斡旋について地方長官に對し通牒を發したがその要旨は次の如くである

職業紹介所及び職業紹介所を督勵し事業主側とも能く協力して傷痍軍人の職業指導、就職斡旋、就職後の補導等に萬全を期する事

職業相談

一、傷病兵に對しては入院中より職業相談を爲して勤勞報國の意義を理解せしめ元職のあつた者はなるべく元職復歸を指導する

一、元職の無かつた者でも何等かの職に就くことを奬勵すること

雇主に對して協力せしむべきこと

一、雇主に對しては傷痍軍人を努めて從前の職場に復歸せしめそれが困難な場合は他に適當な職場を與へるやう努力すること

一、作業を容易ならしめるためには機械や工具を傷痍者に適應するやうに改造し災害防止の施設を講ずること

一、各府縣では事業主を中心とした委員會を作り傷痍軍人を或る程度必らず雇ふことを申合せ實行すること

一、求職希望者は退院前に求職手續きを執らしめ出來得れば豫め就職先を決定し退院後直ちに就職せしむること

一、傷痍軍人の就職斡旋は優先的に取扱ふこと

一、求人の開拓、求人者との結びつけ等については特に努力を拂ひ特別な紹介方法を講ずる事

敵軍船約百隻に殲滅的な打撃

陸の荒鷲が壯烈な爆撃

【南京七日發同盟】陸の荒鷲江部隊は、七日早朝豪雨を衝いて鄱陽湖南岸に集結中の敵軍船に壯烈な爆撃を敢行し、更に文泉鎭及び湖口の新港附近に集結中の軍需品輸送の敵軍船約百隻に殲滅的打撃を與へた

毛製品のス・フ混用

範圍と割合を改正 十日から實施に決定

【東京八日發同盟】商工省では今回羊毛輸入制限に伴ひ軍需向羊毛供給確保と民需向抑制の爲毛製品ステープルファイバー混用規則を改正、十日より實施することに決定、七日地方長官に對し依命通牒を發し右に關する改正省令を八日附官報をもつて公布したが今回改正の要點は左の如くである

一、ス・フ混用の範圍を擴大せること、即ち從來毛織物にのみス・フ混用を強制してゐたが、今後は毛糸にもス・フ混用を強制すること

一、ス・フ混用割合を引上げたこと、即ち從來毛織物に三割乃至二割のス・フ混用率であつたのを今後は紡毛織物(毛布、膝掛、肩掛、襟卷)三割以上その他二割以上とス・フ混用率を引上げたこと

一、[illegible]

一、國內向、輸出向及び[illegible]

据置に決定

精糖小賣現行建値

【東京八日發同盟】精糖小賣現行建値[illegible]中央物價委員會において決定[illegible]

人事

▲赤堀新竹州知事 出府中の所八日[illegible]

その日その日

▲二宮[illegible]氏(大日本製糖南日本[illegible])八日[illegible]

○漢口陷落の責任、それ、努めて國民參政會になすり付けて置く。手廻しのナント宜いこと

○國民參政會——別名、蔣介石逃避の責任一手引受所

○佛國西の西沙島占領宣言に、香港が外務省、一本釘を刺す。相當に利く釘である。

○西沙島に關する興味ある消息が頭に浮々と現はれんことを

○上海の租界當局が、前非を悔ゆるなら今の中、消日逃亡副長の不法に法規を下す途は、幾らもある

○[illegible]

無絃琴

七月半ばの盛夏が近づいた。新戰場の士と化し支那の地に於て東洋平和の人柱となつた[illegible]

[illegible]を務く事になつた。そこで[illegible]局などでも夫々協議して、「[illegible]可らず」の布告を出した程だが、父兄中には"子供には"[illegible]が有るのに[illegible]可らずは解せない。穿かずにおくと子供だけに直ぐ小さくなり役に立たない。[illegible]た後に下駄を穿けなら解るが[illegible]と言つてゐる▲その通りであるべきだと思ふ。

愛情の一群 (185)

村山知義 作
伊東顯 畫

萌え育つ(一)

人氣といふものは妙なものだ。一ぺん立ち始めると、急な坂をころがり落ちる岩が、おしまひには唸りを立てて跳ねて行くやうに、素晴しい勢ひで增して行く。房江がさういふ狀態に取りつかれた。

彼女が現れると、狹い小屋は瞬間異樣な緊張に打たれる。丁度、燒き切つて、埃がけだらく舞つてゐた地面に、サッと水を打つたやうな氣配である。その緊張した瞬間のあとに、ワーッと歡聲と拍手が波のやうに盛りあがる。

もうかうなつては、小屋の中の誰一人、古顏だらうと新米だらうと、房江が、一番よい衣裳をつけて、一番目立つソロを踊り、フィナーレに眞ン中に置かれ、芝居の方にまで綺麗な娘役を振られることに何のかのと云ふものはない。

「ファンレーター」を渡す時に、それで彼女の顏をピシャピシャと叩くのが癖だつた樂屋番の爺さんも、このごろではハニかんで

「へい、また來やしたぜ」

などと言葉まで改つた。

新聞の演藝欄、娛樂雜誌のカラア・セクションなどに、いつそんなこわい人が來てゐたか、とギョッとするやうな、今まで遠い世界に住んでゐる人だと思つてゐた、名だけ度々見たことのある名劇家が、自分の名刺を添けて「有望だ」とか「可愛い」とか「清新だ」とか云つて褒めてゐる。

新聞、雜誌から寫眞を撮りに來る。

或る夜、頭取が支配人のやうに揉み手して、一人の青年をつれて來た。その青年は房江の目に留ると[illegible]うに眞赤になつて、どうやらガタガタ震へてゐる。

頭取は房江に「この方はかう云ふ方だ。君の[illegible]」[illegible]

「は、いいえ、僕、知りません。僕、直接部なので」

「さう、ぢや坂本さんがさう云つたんでしよ」

「は?——坂本さん?」

「坂本さん——あんたんとこの社長さん」

「は、いいえ、僕、あなたのファンでして、僕が直接部長に推薦しましたので——あなたうちの社長を御存じで?」

「ちよつとお會ひした事あるの」

サラリー・マンと云へば、レヴュウ・ガール達にとつては[illegible]として選ぶべき理想的な人達なのだ。はいるものが毎月ちやんときまつてゐて、先の見込みがあつて、[illegible]もあるし、身綺麗でもあるからだ。

いつもお姉さん連中がさう云ふやうに云つてゐるその若いサラリー・マンが現實の人間として、初めて房江の前に現れたのがこの[illegible]

「あなた、御存じ?」[illegible]

「僕、お迎へに行きますから——八時です——明日の朝の——」

一層赤くなつてさう口ごもつた名刺には

「千島石鹸本舖坂本商會宣傳部 浦生岩太郎」

とある。

千島石鹸、坂本商會——では、あのいい匂ひの桃色のシャボンだ。荒城さんのお姉さんから貰つたことのある、そして、あの「お友達」だと云ふ近眼鏡の紳士。それから叔父さんと光子が今度はいつたところ。

「私の叔父さん御存じ?」

「は?——は?」

と浦生氏はへどもどした。

「ぢや、叔父さんが來いと云つたんぢやなかつたの?」

「あの——叔父さんと云ひますと?」

「研究室にゐる宮[illegible]」

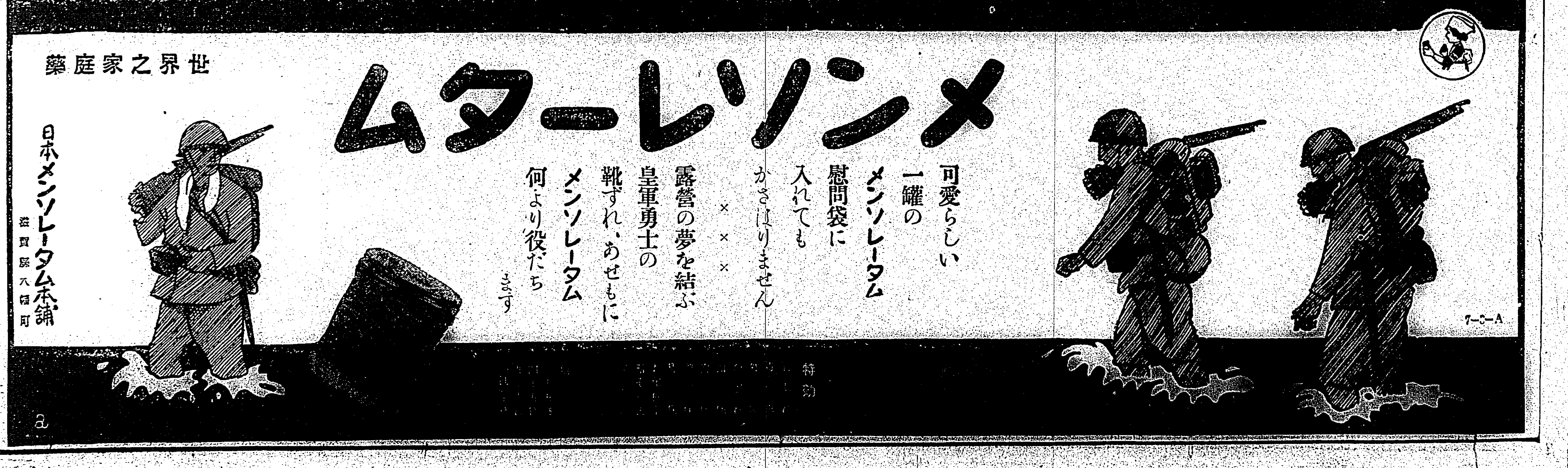

租界内で蠢動する上海の抗日學生
共産黨の指導下に躍る

(上海發平澤本社特派員)上海租界内に蠢動する抗日分子は最近漢口或は廣東、香港より潜入してきた共産系分子と相呼應し種々積極的な活動を開始した模様で學生愛國人の相次ぐ暗殺事件、學生支那人方面に續々成立する不穩團體等で不氣味な暗流を孕んでゐる、特に抗日宣傳運動に狂奔してゐる「上海學生界救亡協會」は租界内の不安な動態を主導し捜査の眼を巧にのがれ、地下運動に狂奔し抗日の策動を續けてゐる、支那側の消息によると右の團體は現在既に六十校に組織を有し、その四分の一は學校全體の學生が組織化されてゐると豪語してゐる、三千名が學協の基礎的メンバーで五万かそのシンパ、影響下の學生は十五万の多数に上り、彼等は何れも抗日の迷夢から醒めず左傾抗日分子の指導の下にはかない非合法活動を續けてゐる、その全貌は左の如くである

一、各學校内に學生自治會、級會、各種讀書會、時事座談會、新文學研究會、學生生活調査會、親睦會等の各種組織を作つて働きかけてゐる

二、各記念日の工作宣傳大網の發表、スローガンの宣傳、示威運動は絶えず計畫してゐる

三、出版物機關誌「學生生活」を發行してゐる、最近號は第十五期で發刊約五千部印刷してゐる

四、救亡演劇團の組織―學校は既に二十の救亡演劇團を組織し、最近二十名で一隊をなしてゐる

五、難民收容所の救濟を唯一の演出場とし、更に公演の場合は常に難民救濟の名をもつて各劇場[illegible]

新兵の逃亡者續出
我が軍の進撃に怯へて

(上海發平澤本社特派員)支那軍は全國各地で新兵を募集訓練しそのために壯丁を强制的に徴發しで補充してゐるが、その結果は反つて惡く、支那側消息によると最近江西省では訓練中の新兵に逃亡者續出し警備兵との間に武力衝突を惹起し全般的に大々的な動搖を示してきた、同省の徴募壯丁訓練所は現在六ケ所に設けこの一分所に五、六千の壯丁を集め短期軍事訓練を施してゐるが、南昌の西南方約七八十粁の樟樹鎭分所に强制徴發された壯丁約三千名が漢口方面から到着之に訓練中の三千餘名を合併して猛訓練を施行したところ、漢口よりの壯丁は古參壯丁に對し日本軍の攻略刻々迫る漢口の近狀、前線各地から漢口に續々後送される傷病兵の悲慘な狀況を語り

我々は一夜作りの猛訓練を課され漸く小銃の操作を覺える頃には直ちに前線に送り出され、日本軍の砲彈の餌食とならねばならぬ

と云ふやうな意見を漏らし戰局の實際的狀況を初めて知つた古參壯丁は非常なショックを受けて動搖を來たし監視の眼をかすめて毎夜五、六名の逃亡兵を出すに至つたが教官夏生中尉は憂慮自殺の哀訴を受けるや衆に先んじて二十一日夜訓練所からの闇に乘じ訓練分所から脱走し、續いて班長以下四名が新兵二十一日朝逃亡したが何れも南昌で逮捕され即刻銃殺にされ、南昌目抜きの電柱にその首級を晒された、尚同じく二十二日樟樹鎭分所から脱走を謀つた數百の壯丁は警備兵に追跡され遂に雙方の武力衝突を惹起し壯丁側から死者二十五名、負傷者四十六名を出し警備兵の死傷者十二名に達し殘餘の壯丁は逃亡に成功したが、この事件は忽ちのうちに樟樹鎭此外の訓練分所に波及し新兵内部の動搖は日増しに深刻化し叛亂の兆を示し兵變の氣配さへ頭はれ事態は重大化しつゝある

支那軍の暴狀を世界に傳へる
パ社のカメラマンが撮影

【開封七日發同盟】パラマウント撮影技師ハリソン・フォールマン氏は七日午後徐州より飛行機で開封に到着、黄河決潰の慘狀を詳細カメラに收め同氏は本月初旬世界周遊の途上漢口で今次支那軍の黄河堤防決潰を知り決潰箇所即ち日本軍によつて救助された避難民の實況を撮影、非人道的な支那軍の暴狀を世界各國に知らしめるため皇軍に依頼して飛來したものだが撮影後左の如く語つた

黄河堤防の破壞が日本軍のやつたことか支那軍のやつたことか種々デマが飛んで惑つてゐたがけふ撮影のため飛行機で決潰箇所まで行くと支那軍がポンポン小銃で射撃した、六百米位を低空飛行して見たのでその實情がはつきり判つたが實際怪しからぬ行動だ、直接避難民からもその當時の實情を聽いて見たがいづれも蔣介石や支那軍を誹謗して日本軍に對して稱讃の言葉を放つてゐる、私は出來るだけ詳しく實情を映畫に收めたから直ちに之を米國全土並に世界各國に配付して支那軍の恥ぐべき暴狀非人道的行爲を世界に傳へる積りだ

聖地を穢す二民族
猶太人とアラビア人が抗爭

【ハイファ七日發同盟】パレスチナにおけるアラビア人と猶太人との抗爭はその後依然やまず猶太人の進出に激昂したアラビア人暴徒は六日ハイファにおいて猶太人群衆を襲撃次いで猶太人群衆との間に激烈な市街戰を展開市民並に警官の中に死者廿六名、負傷者八十二名を出した、目下ハイファを始めパレスチナ各地では猶太人やアラビア人の大檢擧が行はれてをり聖地は緊迫した空氣に包まれてゐる

全臺灣學校から皇軍へ慰問袋
第一回分五千餘を贈る

全島各學校兒童生徒の皇軍に對する慰問袋の寄贈は[illegible]

計	一百八十六円六十一錢也
一錢	
臺北州	一、七五四個
新竹州	九二五個
臺中州	三四〇個
臺南州	五〇〇個
高雄州	九三三個
臺東廳	二〇個

慰問袋内容品の主なるもの
新聞、雜誌その他
雜誌 キング、富士、講談俱樂部、少年俱樂部、日本少年其の他
食物 落花生、ドロップス、キャラメル
日用品 用紙、鉛筆、手拭、封筒、絵葉書、手袋、剃刀
其の他、慰問文

金山温泉會社
時節柄設立を延期

【基隆電話】金山温泉會社の設立計畫に就き七日發起人の間に打合の結果時局柄不急の事業に投資する事は面白くなく且つ基隆金山間道路も思ふ様進捗しないしガソリン節約時代に果してバスの運行が許可されるかどうか等の理由の下に一時會社の設立を延期しようと云ふ事に決定した

新竹でも北京語の研究旺ん

【新竹電話】北支への發展は先づ北京語からと各地で北京語熱が勃興して居るが目下台北市にて開催中の同講習會に新竹市より參加入會を申込んだ者が[illegible]

ウエブスター辭典に〝平田群島〟の名稱
早大杉森教授が指摘

西沙島の歸屬問題に一石

【東京八日發同盟】フランスが不法占拠した南支那海の西沙群島所屬問題は二十一年前の發見者明治興業常務取締役平田末治(ㇾ)の登場からわが外務省局からフランス政府に正式抗議が發せられ微妙な進展を見せてゐる矢先七日早稻田大学の杉森孝次郎教授が西沙島は世界學界から一名平田群島と呼ばれてゐる事實を指摘し帰屬問題に有力な一石を投じた、即ち杉森教授は五日付新聞の平田氏の談話を讀んで大いに關心を唆られ何心なく一九三四年版ウエブスター辭典を開いたところ同書二千百六頁にパラセル群島の説明に「一名平田群島と呼ぶ珊瑚礁、安南を距る百五十哩の南支那海に在りフランス並に日本がその所有權を主張す」とあり西沙群島は世界地理學會からは「パラセル」又は「平田群島」をもつて呼ばれてゐることを發見したものである

事變博・人氣の最高潮
けふも數回の札止め

事變博も一日に開場して以來早くも會期の半分を經過したが第八日目の八日の朝も開場と同時に待ちあぐんだ觀覽者がドッと會場に押しかけ午前中だけで場内整理のため數回に亘り札止めをせねばならない盛況振りである

◇――――◇

各團體の中目立つて見えるのは學校團體の觀覽の多い事であるが特に地理的關係から台北市内並に市近郊の小公學校が多い、台北日新公學校の樣に全校二千餘名を引具し一度に見に來る所もあれば樺山小學校、旭小學校、龍山公學校、老松公學校見たいに數回に小さく區切つて數回に分けて見に來るものもあるが何れも時局に對する生きた認識を兒童の各引率教師もその都度々々に陳列品に對し適宜な解説を試みる程の熱心さである

◇――――◇

今日も午前中に當衣の勇士が來場の主な團體は次の通り
老松公學校の千四百四十六名を筆頭に龍山公學校、外埔公學校、老松公學校、南港公學校、旭小學校、艋舺國民學校、石碇公學校、台北高等女學校、中學校、新莊公學校、大埔公學校、宋屋公學校、伯勞公學校、中南部十一公學校、石碇公學校、大坪公學校、士林中學、水湳公學校、坪頂小學校、三重公學校、板橋公學校、麗福小學校、板橋公學校、淡水公學校

憧れの日本へ
全米女教員團一行來朝

【横濱七日發本社特電】この怖航で大洋丸や郵船香取丸、日本丸と云ふ輝かしいレコードを作り郵船淺間丸が日本見學のアメリカ女教員團を始め多彩な顏ぶれを滿載して六日夜十時ホノルルから横濱に着いた、乘客中の國際觀光局招聘の諸氏は一ケ月間正確日本の紹介宣傳ロータリー大會の東京滿洲遊覽、更にオリムピック、万國博覽會等で全米各地を巡遊して來た田島長の十數語来の遊覽客は米だ欧洲各國外交共に[illegible]國の手が延びてる間に止まぬだらうと思つた、暑中休暇を利用して今度招致した女教員二千九名に於ても全米に亘つて選り、日本を紹介するに非常に効果的だ[illegible]

緩和
[illegible]

女史
[illegible]

見て
思つて來たのですが[illegible]

赤堀知事本社の事變博へ
[illegible]

ガソリン購買券
請求の注意

ガソリン節約に依るガソリン購買券の交付は既に二度に亘り告知され七月から九月までの三ケ月有效の購買券が發行され七月一日より實施されてゐるがこの購買券申込を七月二十日迄として台北南署保安係にて受付けてゐたところこのガソリン購買券の交付を熟知せざる業者及び自動車所有者があるので特に期間を延長して七月八日迄受付けてゐたが不注意の者は何も引續いてガソリン購買券請求の申込に迫を入れてゐる狀態である然し當局としては除り無制限に受付る訳にも行かず台北南署保安係では[illegible]

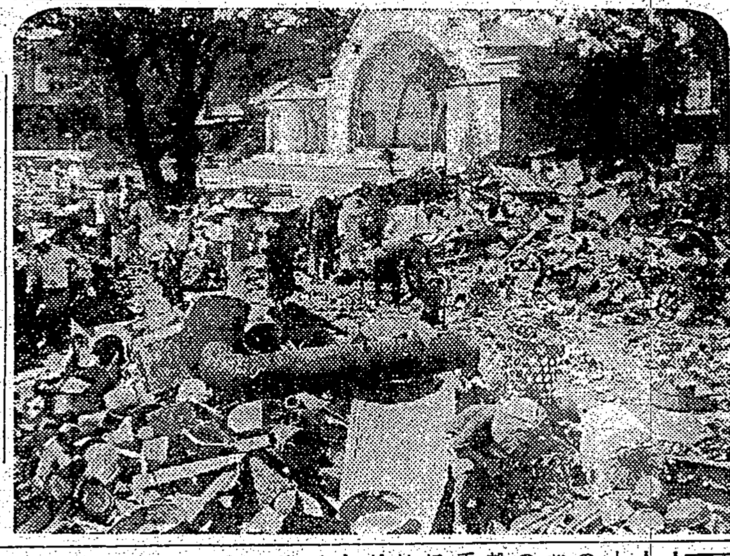

赤誠罩めた獻品の山
けさ臺北新公園で撮る

十三錢五厘の
〝ライスカレー〟で晝食した近衛首相
閣僚と共に戰線を偲ぶ

【東京】[illegible]

奇特家から純金メダル
新竹州内務部宛に小包便で

【新竹電話】[illegible]宛に小包と封書が到着、差出人は臺原生とのみあり、台中州豐原街より出したもので小包の中には大正十五年の新竹州下陸上競技賞品として出した純金製メダル(一匁一分)で之を獻金して國防費に充てて貰ひたいと書いてあり、時局に相應しいこの差出人の心に感激して早速台銀にその手續を取る事となつた、何德部支部では當時の記錄を調査したが果して何人に手交したものであるか見當がつかない

臺大附屬醫院へ患者が殺到
四月以降の外來三萬五千餘

台北帝大の附屬醫院が去る四月一日から醫學部附屬醫院となつてから既に百日に垂んとして居るが、今四、五、六、三箇月間に於ける外來患者總數二万五千七百八十五の成績を開くに此の期間に於ける[illegible]ての増を示して居る、從つて收入に於ても前年同期に比べて約二万一千円の增加であり、台北醫院時代には非常に骨の折れたことであつたが、此の三箇月間は一箇月平均約七千円づつ増收となつたことに就て同院の事務局では大いに喜んで居る、之に就て同院一田宮[illegible]醫長の努力に依つて秋役に[illegible]の便宜を[illegible]

山海の獲物帳
基隆署刑事の手柄

【基隆電話】[illegible]

列車運轉臨時變更
運轉士の都合により台北驛發午前九時四十三分の宜蘭線花蓮港接續列車は九日に限り午前九時十二分台北驛發と變更された

三峽の戰跡地へ大衆ハイク

例年七月十三日三峽庄故樺井警長以下排除勇士の慰靈祭を前にして十日時局下に相應しき三峽戰跡地巡りの大衆ハイキングが趣味登山會に依つて決行される當日は午前八時に臺北驛集合、三峽に向ひ戰跡地を巡り鳶巡湖山へ登攀して夕刻歸北の豫定であるが三峽公園にて古良一義氏の「三角湧戰跡地に就て」と題する現地講演があり一般の參加を望んでゐると徒歩行程約十粁、費用約八十錢

あすの天氣

臺北地方	東の和風晴
北部地方	南東の和風晴
東部地方	南の和風晴
西部地方	南西の和風晴
南部地方	南東の和風晴

概況 八日七六〇粍の高氣壓は沖繩及小笠原方面に滯留し、七五四粍の低氣壓は關東地方にあり東に進む模様、本島は一般に晴れ近海は南の和風晴、波は穩であります

今晩の映畫

◇新世界館 (夜一時上映)
1 臺 れ 道 場 午後七時〇分
2 微笑ましき前進 八時〇分
3 お化け同心 九時五〇分

◇大世界館 (夜一時開始)
1 臺日ニュース 午後七時〇分
2 筋 八時〇分
3 行 鏡あさり 九時五〇分

◇芳乃館 (夜一時開始)
1 臺日ニュース 七時〇分
2 忍術江戸荒し 七時五〇分
3 ピストルと [illegible] 八時五〇分
4 大毎ペテニュース 九時五〇分
5 右門捕物の人形 十時〇分

◇國際館 (夜一時上映)
1 [illegible] 午後七時〇分
2 臺日ニュース 八時二〇分
3 [illegible] 九時〇分

◇タイゲキ (夜一時上映)
1 臺日ニュース 午後七時〇分
2 朱 と 綠 (前篇) 七時五〇分
3 同 (後篇) 八時五〇分

御會葬御禮 秀島大作

コロムビアレコード 兒童文庫 第二輯 保護者會推薦 どの家庭にも是非一組を!

アセモ タダレ ポアール

ハワイアン・メロディー "Hawaiian Melodies"
お待遠様! 愈々豫約募集を開始しました!
ハワイ一流のソル・ブライト楽團、ソル・フービー楽團或はアンディ・アイオナ楽團を初め錚々たる連中が腕によりをかけた傑作集!
・第一回發賣・ レイ・エ 麗しのタヒチ エ・リリウ・エ トミ・トミ
・第二回發賣・ ジンジャーの花咲く頃 スキート・レイラーニ オベ・ル 美しきフラ娘
・第三回發賣・ ハワイの歌へ唄 想ひのホノルル 想ひの島 アロハ・オエ
氣分横溢のアルバム及び解説書つき 金十一圓也
お早く最寄特約店へ御申込み下さい
Columbia コロムビアレコード

日曜ハイキングコース(臺北近郊篇) 發賣所 臺灣日日新報社商事部

青春之泉 中老年者のホルモン增強劑
本劑は朝鮮人蔘を本劑とし之れに十數種の和漢洋の精魂增强劑を配したる合理的な不老同春ホルモン祕藥である 早老老衰精力減退、生殖器能減退に驚異的奏效を呈す
藥價 十日分 一月分 二月分 三圓 十七圓 三十三圓
全島有名藥店に有り 朝鮮製藥合資會社

胃腸病 胃拡張 胃潰瘍に エビオス食養法 各藥店・食料品店にあり 台北市 越智商店

淋疾 腎盂炎 膀胱炎 ネオウエルチン錠 一回三一四錠 一〇〇錠…二・五〇 二五〇錠…五・〇〇
驚異的な効力! 短期間の奏效!! 効力は試せばわかる
發賣元 隈田製劑所 代理店 台北市本町 資生堂藥舖

漫才界の名コンビ爆笑篇 「不如歸」 ホトトギス ミスワカナ 玉松一郎 新發売 ビクター 一枚一圓十錢盤 初御目見得の娛樂盤!吹込に斯界の花形揃ひ!

キングレコード 最前線の生々しい陣中手記を そのまゝ五線紙に乘せた 感激の熱唱譜! 強靭行進歌 從軍手帖から 塩まさる唄 坊やも軍人 松島詩子 細川潤一曲

大正 ラ [illegible] かとりせん 香

中風・高血壓・神經痛は血の濁りが原因
「血液を淨化して循環を良くすれば」治る

私はこの日頃からの酒好きで三年前から脚が痛み[illegible]
さしもの半身不隨・舌もつれも一日々々と良くなり今では仕事に從事
[illegible]今津研究所へ行くか、手紙にて依頼[illegible]

家庭と婦人

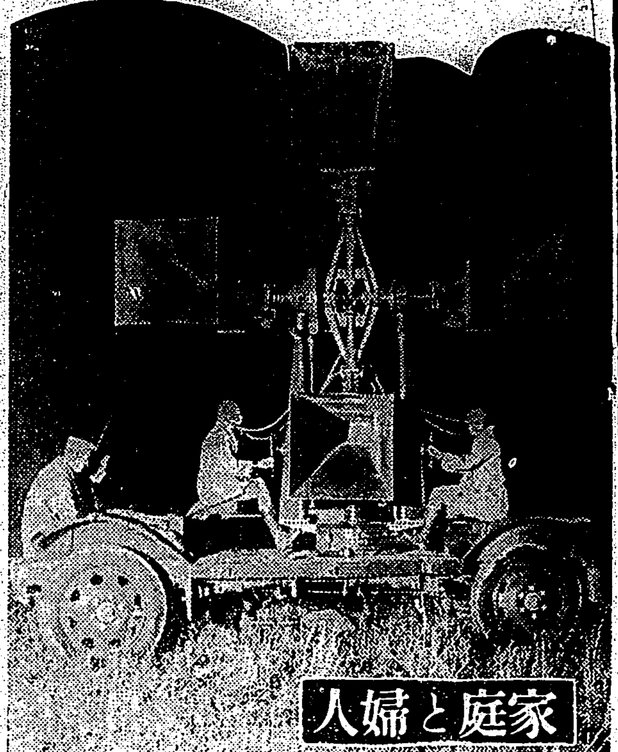

防空に大童　米國陸軍の活動

夏やせを防ぐ 調理法の工夫は？

いためる油は胡麻油がよい カレー料理等もよいもの

赤　堀　旺　宏

暑さが加はると共に、食慾不振を起し、ひいては、夏痩を招くのですから、これを豫防するためには調理上に充分注意することが肝要です、日本人はとりわけ、夏期になると脂肪分の少い、あつさりしたものを喜ぶのですが、淡白なものばかりを毎日食べてゐるとどうしても榮養不良に陥ります。脂つこいものはしつこいといふのですが、力めて脂肪分のあるものを食べて慾しいものです。それには胡麻油でいためたものをとるとよろしいでせう。

×

そこで調理上の工夫ですが、同じ味のものは飽きますから色々に味をかへてゆくことです。

冷たい料理もよし、温かいものもよし、時にはまた香辛料を上手に配つたカレー料理等は特に食慾を増進させるに役立つものです。

新鮮な野菜や魚獸肉を上手に扱つて味をかへてゆく、これが夏の料理で一番大切な事ですし、同時に、一つは目に訴へて食慾をそそる樣に、盛り方や食器にも注意する事が大切です

×

次に代表的な料理を二、三申しあげてみませう

烏賊のカレー煮

材料（五人分）烏賊一尾、筍一本、葱（玉葱）一個、グリンピース大匙一杯、水又はスープ六勺、砂糖、鹽、味の素、カレー粉、片栗粉

いかは皮をむき長さ一寸五分巾に細く切り、一寸湯がいておきます筍は短冊形、葱は薄切りにしておく、少量の油で筍と葱をいためます、別に、水、砂糖、鹽、カレー粉、片栗粉をよくまぜいためいかを入れて前の材料も加へ、一しよに煮て温かい中に頂きます。

冷たい豚肉料理

豚肉に限らず何肉でも結構です、丸のまま葱、酒、鹽を適宜に配つて蒸してから、冷藏庫で冷して一口に食べられるやうに切つて、ソースか食鹽からし等好みの調味料で頂きます。これは簡單ですが非常に美味なものです。

蟹のかしわむし

かにの罐詰を半分程よくほごして骨をとり、葱（半分）をみじんに切り、椎茸二個もみぢんに切つておく、酒と鹽、味の素少々をふくませて、うどん粉大匙半の中に卵をまぜ、それを十五に分け、直徑一寸五分位の大きさにしてフライパンで焼き、かに、椎茸、葱等も同じく十五に分けて焼卵の上にのせ、皿に盛つて蒸し、別に水どきの片栗粉と味の素、鹽で調味して火にかけてドロドロとなつたものを前のものにかけ温い中に饗めます。

御存知ですか　ニンニク酒の作り方

一切の病菌に[illegible]る時です、この時ニンニク酒を作つておくのもいいでせう、強精質の方等にはおすすめしたいもの、まづ一升壜を用意します、これに半分ほど日本酒を入れ、砂糖を百匁ほど加へた中に、微塵切のニンニクを加へます、よく攪拌して、密封して縁の下などの暗い所に貯藏します但し一週間も經つと醱酵して瓦斯を生じますから壜の中身は七分目程度にしておかないと破裂することがあります、ニンニクの量は大體壜の中に五分の一程度の目分量でいいでせう、一ヶ月經てば完全にニンニクのエキスが酒の中に溶けて出ます、使ふ場合は少しづつ小出ししておいて、毎日、盃に半分位づつ常用すれば冬が來ても滅多に風邪など引かない效能があります

夏の婦人帽

ドレスとお顏に應じた自由なスタイルが出現

輕快な洋裝を一そう引立てる今夏の婦人帽のモードは、ドレスの傾向に順應して特にクラウンとブリムの變化が目立つてゐます

△

極端に高いハイクラウンがあるかと思ふと反對に一見皿に似たノウクラウンのものもありブリムは三角や四角など自由な作意が試みられ、ドレスなり顏の特徴なりに應じて種々の型が選ばれて居ります

△

一般に若向のものとしてはベレー型、セーラー型、オレオル型などが喜ばれ、ボレロ型、カノチエ型、トーク型、クロシエ型などそれぞれにその選擇の良否が重要な役割を演ずることと存じます

△

附屬品として、特に目立つて用ひられるのは造花で、其他羽根、レザー、リボン、刺繡など樣々な技巧が表現されて居ります、大きなベール、チュールなども又盛んに用ひられて居ります

△

材料は、特有の技術を誇る日本的なブレード類が最も多く、ネオラ、パセロ、セロマ、チツプ、ベタリン、パナマ、ストロー、クログレンなどいづれも輕快な光澤のあるものが歡迎されて居ります

△

色は、特に對照的な色調がもてはやされ、白、黑、黄、ブルー、ベーヂ、クリームなどそれぞれドレスとの調和を見せた新鮮なものが好まれてゐます

主婦ノート

★煙草の吸ひ殘りの利用法

巻煙草の吸ひ殘りの燒けた先を除いでバラバラにほぐして紙に包み、簞笥の中や本棚の中に入れておくと蟲除けになります。又、この煙草の粉を、濃く煎じでふるひでこし盥にうすめて園藝の草花や植物にかけると驅蟲劑になります。又煮出し汁に[illegible]にも役立ちます。

その外、小[illegible]

連載漫畫　コリスのピヨンタン　19　吉本三平

淋疾の病巢

其急所を衝け

慢性を早く治すには 悲觀やヤケは禁物

治して働け

酒のみ乍ら治す逆療法 知らぬ人はすぐ試よ

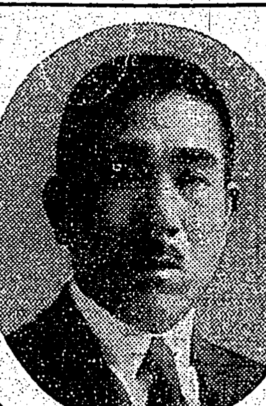

本療法の發明者柴崎先生は二十年前より終始一貫して花柳病專門藥に就て研究し其間色々な良藥を發見され、最後にゴノモト逆療法を發明された、此藥は無味の黒色粉藥であつて酒で服用する全く類のない變つた藥である、而も三日間に二回の服用方法であつて發熱發汗し深部の慢性淋菌を殺菌排毒するのである、[illegible]絶對なく熱は局部方面のみであるから苦しくもなく、仕事に差支へない、詳細の事は度々雜誌や新聞紙上に發表してゐる、更に角變つた良藥として斯界の評判を集めてゐる故に慢性又は再發に苦しむ病者は速に本療法を實行せらるゝやう切に御奬めする。

ゴノモト逆療法

かうした容體の人は

色々と藥を服み、治療をして見たが膿の排出がとまらぬ。膿は出なくなつたが尿道や後部、睾部の工合が惡い、肛門の邊迄氣持が惡い、睾丸の筋引つり痛み、攝護腺も冒されてゐて治る樣子が見えぬ、小便を取つて見ると糸屑のやうな浮游物がある、小便の色は惡く濁つてゐる、此のやうな症狀は慢性特有であります、是がまた僅かな處で容易に治らぬ、これを捨て置くと毒は全身に廻つて關節を腫したり、筋肉を腫したりして神經痛やリウマチのやうに痛み苦しみ終生難儀するやうになります、かゝる慢性には當家のゴノモト逆療法が最もよい、不治と思ふ方も是非御試し下さい、昨日の苦惱が喜びに變ります、どうぞ最後の藥として大瓶を御服み下さい、此の藥で治癒し喜びの餘りわざわざ禮に來られる方や手紙を下さる方が澤山あります、是を見てもよく效く事が分ります。

婦人の膀胱と消渇に

御婦人が古い病毒を知らぬ間に感染し、時經て惡くなるのが實に數多くあります、初めは膀胱が惡くなつて小水が近くなり、頭痛がしたり、小便の前後何とも言へぬ惡い氣持がする、痛む事もあり、足腰が引つり腰む、お臍まで痛み、關節の痛み又は腫れる事もある、臭氣のある色のついた下り物がある、かゝる症狀を從來は婦人病として捨てゝ置いたり、温めれば治ると思ひ振り出しを飲んだり、こし湯をしたりして氣休めにしてゐますが、その位の治療で治るものではありません、病原の病毒を取らねば治りません、かゝる病毒には當家のゴノモトを服用して病原を治療せねばなりません、お困りの方は早く六瓶を服用下さい、思ひがけなく健康を取戻す一歩を得られます。

實驗者の喜びを見よ

長年の病氣が本藥の服用によりよくなつたと喜ぶ人、一瓶の服用中に一進一退効果を疑つたが、二瓶目にずつとよくなつたのがわかつたと感謝する人など、多數の報告禮狀を寄せられてゐます、本藥の眞價は効力一つであります、よき藥は廣告小にしてどんどん賣れます、ゴノモトは今や治淋藥中の人氣ものとして醫者の愛用日に日に増進します、未だ本藥を知らず慢性やコヂレた病氣に惱む人は六瓶二瓶服用の上尿の檢査をするとよい、必ず効力にうたれます。

左の病狀にゴノモト

◇發病七日以後は深部へ侵入するから慢性の手當が必要です
◇膿がとまらず小便の時痛む人
◇膿は出ぬが淋糸のとれぬ人
◇小便近く後部尿道チクチクする人
◇睾丸筋足腰引つる人
◇肛門邊チクチクし又は鈍痛する人
◇小便の色惡く又は血の出る人
◇酒をのむと再發する人
◇時候の變り目に再發する人
◇激な運動で再發する人
◇三年五年と苦しむ人

藥價と注文方法

◇藥價は慢性用大瓶一瓶十五回分金十圓、全治量六圓、急性用一瓶金三圓の三種、送料各十錢、[illegible]送金すれば個人名で發送す、代金引替は別手數料[illegible]の事。

發賣元　柴崎製藥所　東京市下谷區御徒町三丁目市電交叉點住友銀行後通　振替東京三一八五八　電話下谷（83）三二七〇番

代用品を押賣りする店あり、品切の時は必ず發賣元へ直注文又は御照會あれ、郵切に速送す。

[illegible]

各地特約店

吉越廣生堂　基隆藥局　原泰生堂　丸三六藥房　丸三支店　角谷大藥房　三輪養元堂　安藤高雄藥局　屏東藥局

ネオ肝精 錠劑

貧血 結核 治療豫防　胃腸 强化促進

服み易い肝油精劑　牛膽汁 肝臓配合　發明特許

藥價低廉　二〇〇錠 二・〇〇　一〇〇〇錠 六・〇〇　三〇〇〇錠 一三・〇〇　△他に粉末あり　「新榮養讀本」進呈

株式會社藤澤友吉商店　大阪市東區道修町　東京日本橋區本町　京城府西小門町

增血强壯に

王冠赤十字葡萄酒は純粹藥用葡萄酒なり

本品は優良葡萄果を獨特の嚴密なる製法に依りて藥用を主眼とし釀られたる唯一の生葡萄酒にして單に糖分を加へ甘美となしたる一般葡萄酒と絕對にその品質を異にし、人體活力の要素たる强力葡萄糖を始め健康に缺く可からざる貴重滋養素を多量に含有すればカロリー價値は全然他の追從を許さず。每食前の一杯は血を增し肉を肥し潑剌旺盛なる體軀を創る。

特に產前產後の補血强壯に最適品なり

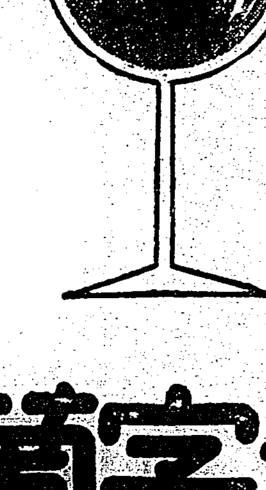

臺灣總督府・傳染病研究所
陸軍衞戍病院・其他各地病院
御用

全島の藥店・洋酒店・雜貨店にて販賣す
進物御贈答用に極めて體裁よく重寶です

增血補腎純粹藥用葡萄酒

飲用赤十字之作用因本藥絕大營養素能增胃液完全推行消化力增血補腎更治氣弱血衰、精神恍惚、身體疲勞、四肢無力、胸悶作惡、飲食不進、頭目眩暈、[illegible]、時常生痰、身熱口燥、夜間盜汗、經水不調

特爲產前產後婦女飲用補血滋强 治去惡阻婦健兒强之大靈藥也

○代售　全島到處各藥房各洋酒舖

王冠赤十字葡萄酒

誠意を贈る中元

事變下に適はしい質實な御贈答品

資生堂石鹼

新美術罐入

美しい熨斗紙付六ケ入

九十セン

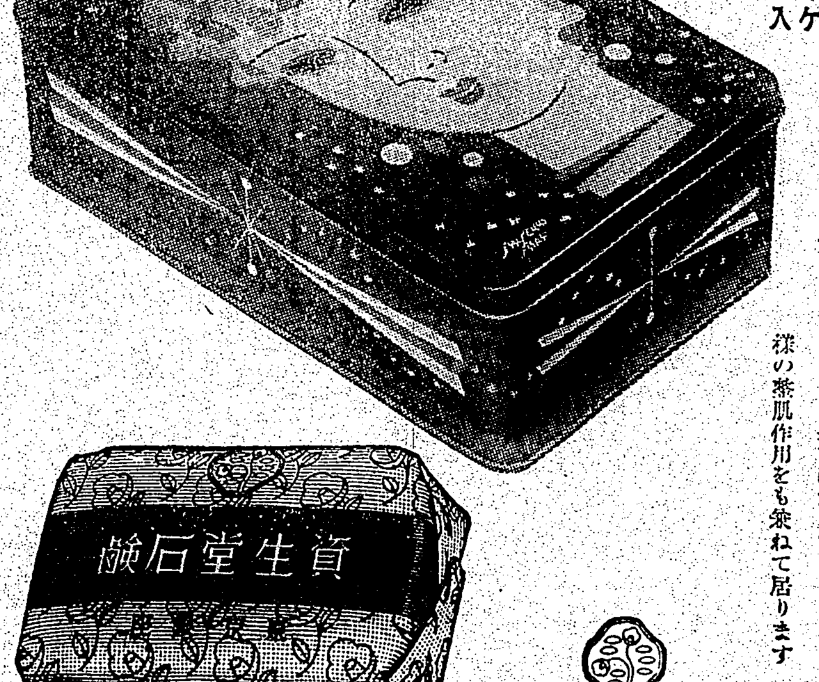

質よく・匂よく 泡立ちよし・・

純精な植物性原料に滲透性の強い或る種の海産動物から獲た特殊油樣物質（專賣特許）の含有によつて完全な清掃作用を果すばかりでなくクリーム同樣の滋肌作用をも兼ねて居ります

江戸桃花陣 (78)

海音寺潮五郎作
富永謙太郎畫

野獸の群（十）

傳吉は陰にかかつて言ひつのる
「やい、よく聞きやがれ。人間てものはな、誰だつて一つしか生命は持つてねえんだ。金持だつて一つ、貧乏人だつて一つよ。その一つしか持つてねえ生命を取られて腐るほど持つてゐる金の中から少しばかり返つたつて、何の償ひになるんだ。同じ値打のものを返して貰つたつて償ひだ。だからよ。殺されたら殺して返さんだ。恥をかかされたら恥をかかして返すんだ。手前は殺してやらア、あの阿魔に恥をかかして二度と人中に出られねえやうにしてやらア。ざまア見やがれ」

害だしい暴言だ。眼には眼を、歯には歯を、といふ復讐の心理はわからぬではないが、それはまたあまりなる勝手。第一、事のここに至る過程を全然無視してゐる。もし、龍之介が、傳吉の詭計をあばかなかつたら、兵衛は自殺しなければならない破目に陥つてゐたのだし、また、今日の龍之介の行衛も、喧嘩は先方からしかけたのであつて、斬らなければこちらが殺されてゐたかもわからなかつたのだ。

だから、龍之介はそれを言つたし、なほ、かうも言つた。

——言分はわしの方にこそあるだから、この際、金を出して解決をつけようといふのは、當方としては、随分と譲歩した申出であつて、不服がましいことを聞くのは意外である——と。

が、道理が通るのは、平和の場合だけである。報復となつてゐる者が、いかに正理を絶叫しようと蚊の鳴くほどにも思はれはしない。傳吉は捕へた鼠をおもちやにして樂しむ猫のやうな落ちつきはらつた態度で、気持よげに顔を撫でにやにやと笑つた。かつ、として龍之介がまた何やら言ひかけた時小屋の隅のところから、言つたものがあつた。

「いくら出すつもりだ」

陰気な声だつた。あたかも、墓場の土の下からひびいて来る亡霊の声のやうに、低い、陰にこもつた声だつた。ぎよつとしてそちらを見ると、それは、その時まで、一言も口を利かず、そして、灯の光が恐れるもののごとく、そこに引ッ込んでゐた覆面の男だつた。

「そちらはいくらほしいのだ」

さう答へながら、龍之介は相手の顔をよく見ようとつとめた。ずんぐりと背の低い男だからだつきに見覚えはなかつたが、かうも神経質に顔をかくしたがるところを見ると、自分の知つた人間ではないかといふ気がしたのである。

龍之介のその心がわかつたのだらう、相手は一層深く暗の中に身をかくしながら答へた。

「一万両」

「高い」

「では、いくら出すつもりだ」

「五千両なら出さう」

「よろしい。負けて置かう。しかし、どういふ方法で渡す」

「そちらの方法を聞きたい」

「金の出入を取りあつかつてゐる家来があるはずだ。それに、お前が手紙を書くのだ。五千両、この使ひの者に渡せとな。使ひの者が無事に受取つて帰つて来たら、すぐにお前を釈放してやらう」

「信ぜられぬ。釈されたあとで訴へるなどいふことはわしはせぬが、その方共はそれが恐ろしいから到底わしを釈しはせぬ」

「そんなことはない。悪党には悪党の信義がある」

落ちついた調子ではあつたが、

監督協會の授賞新制度
年二回に投票

本年度から監督協會賞を年二回に分けて授賞を行ふ日本映畫監督協會ではこれが銓衡方法を左の如く改正した

一、銓衡期間は一月から六月、七月から十二月の二期間。一、會員全員に一定の投票用紙を配布し監督、技術、演技兩人、演技其他各自推薦記入の上一定期間中本部へ提出、一、上半期投票は下半期終了まで開封せず年末同時に開票、一、兩半期を通じ最高得票數以下數名の候補を選び銓衡委員の審査を經て入賞を決定す

これがため本年度上半期投票は七月十五日迄に集められるがこれは全部協會事務所に密封のまま保管されて、開かれないといふことであつた。

英文日本映畫年鑑
三八年度版刊行

國際文化振興會の「英文日本映畫年鑑」三八年度版は七月十日發賣となつた、本年度版の特色は各映畫會社の製作本數並に輸入映畫本數及び全國映畫館數と全國映畫觀客數の詳細な調査を探錄し、その内容は昭和十二年度に於ける日本映畫（昭和十一年度に於ける日本映畫）文化映畫（教育映畫）昭和十二年度に於けるニュース映畫（新聞）外國映畫の日本映畫の印象（ロバート・フロレイ）

豪雨下の撮影所
撮影が出來ぬ上に俳優連は所内に籠詰

六十年來の六月二十九日の豪雨は東京各社の撮影所をも根こそぎ襲つて甚だならぬ幾多の悲劇を演出した——大船撮影所附近一帯は一尺餘の水が浸水し、午後一時から全撮影を中止全所員は出るも引くもならずの始末さ、どうしても帰りたいと云ふ女優さんは大船駅戸塚トンネルが不通で東京方面まで、トラックで運搬されたが、駅目、桑野通子、高杉早苗、東山光子、水戸光子、槇芙佐子は佐野周二、岩田祐吉等に附き添はれ大船から鎌倉へ出、小田急町田を廻つて漸く新宿へ着いたのが夜中の一時、中には宿屋泊りになつたものもある、城戸撮影所長はとう撮影所のソメたい毛布にくるまつて一夜を明かしてしまつた、又この日上京の途上にあつた鎌倉組のスター連も大船で立往生し相模鉄道や小田急を利用して新宿へ着いた、多摩川べりの日活撮影所は辛うじて水害を免れたが、停電で撮影不能、最近大流行の将棋で終日王手、飛車取りをやり、元気な連中は多摩川へ出て鯉すくひの醜事をやつたと云ふから、ここは比較的朗かな方だ、大泉の新興撮影所も正午から停電で撮影中止、目下大車輪で製作中のお蔵映畫「結婚與鎖販賣」いよいよ高くなつて来たとあつて口ケの部分をセットで撮影しようと雨中大道具、小道具を動員しての奮闘振りだ、然し東寶、日活とも一寸心配してゐたお結構日には別に差社はせはないらしい、一方映畫の関係者も廿九日は姿面ゆと云ふ込められ、未曾有の不況を見せた、淺草の興業街は殆ど人の姿を見せず、その他市内館も平常の三割の入りと云ふ寂しさで最も被害の甚しかつた本所、深川、向島等の各館は青空を見た川に至つても出水やまず、椅子は全部浮き上つて當分は復舊の見込が立たないと云ふ

牽牛星は二代目
西紀前三、四百年ごろ支那で廿八宿を整理
新城博士の面白い研究

七夕の前史

七月七日は「七夕」だつて、タナバタは文星祭、乞巧奠とも云ふ。夏の夜空を南より北に横切つて壯麗な星辰を現出する天の河を挟んで、一と際美しく輝く牽牛、織女の兩星が年に一度の會合を行ふと傳説されてゐる。此傳説は支那三千年の古代から傳はつてゐるもので我國に於ても古からこの星祭が行はれてゐるがこれは恐らく支那との交通が始まつてからのことであらう。

×

奈良朝七夕祭は歌に詩に和漢の文學を飾つてゐる。万葉集にある七夕の歌を翻譯して歐米諸國に紹介した小泉八雲（ラフカデオ・ハーン）は是等の和歌を味はふてゐる中に、"いつしか幾万光年の廣大なる数量を超越して天の河を漕ぎ行く織女の櫂の音も聞ゆる心地す"と書いてゐるが、誠に天祭を愛慕する日本人の心と理想を良く理解した言葉である。

新城新藏博士の學説に拠れば支那の天文書で最も古きものは西紀前百年頃に出來た史記の天官書であるが、之には「牽牛を犠牲となす、其北は河鼓、河鼓の大星は上將、左は左將、右は右將なり、婺女、其北は織女、織女は天女の孫なり」とここに牽牛と婺女とは黄道二十八宿の牛宿と女宿で、河鼓とあるのは七夕の牽牛星の事である

×

更に西紀前三四百年頃の二十八宿の初め周初の頃に支那で案出されたものであり、當時支那では牽牛、織女の物語が既に普く人口に膾炙して居り、兩星は民俗的親しみを持つて居つたので黄道を距ること少しく遠きに過ぐるにも拘らず、これを二十八宿中に取入れたので、印度へは此の古き形がその儘傳はつて今日に及び、支那ではその後天文曆法の發達に伴ひ、遂に黄道より遠きものを除き、その代りに黄道方面に見立てたものには婺女又は須女（織女の下婢）といふ名を與へ、在來のものには其儘織女の名を保存せしめて居つたものであると。

其際に牽牛の代りに黄道方面に見立てた星には牽牛の名を譲り、在來の古牽牛には多少繁故ある名稱「河鼓」（多分或る地方に於ける名称）と名を附し、織女の代りに黄道方面に見立てたものには婺女又は須女（織女の下婢）といふ名を與へ、在來のものには其儘織女の名を保存せしめて居つたものであると。

共際に牽牛の代りに黄道方面に見立てた星には牽牛の名を譲り、それを存するのは不便なので、戰國時代に整理を試みたのであらう。

要するに牽牛、織女の兩星は黄道を距ること可なり遠いにも拘はらず、印度の二十八宿には現に之を含んで居り、支那の二十八宿も發達以前にはこれを含んでゐたと見るべきで、この事實は二十八宿の起源が牽牛、織女の傳説の行はれて居つた地方と密接の關係あることを暗示して居るものである。

カナ文字ニュース

△事變一周年ノ七月七日　支那側ノテロリスト　ハ上海市内ノ十數ケ所デ手榴彈ヲ　ナゲタリ　ピストル　ヲ　亂射シタリシマシタ　ノデ　日本人ガ二名、支那人ガ一名即死シ　印度人一名　負傷シマシタ

△フランス　ガ　西沙島ヲ　センキヨ　シテキルコトニ　ツイテ　ワガ外務省デハ　佛國大使ヲ通ジ　注意ヲ　ヨビオコスト　トモニ警官ノ　撤退ヲ　希望シマシタ

マレー氏から嗣書を寄贈

今春我が國を訪れた瑞典舞踊の創始者であり巴里舞踊協會の設立者たるロルフ・ド・マレー氏は在京中我が日本舞踊研究の必要を強調し、先づ氏の所蔵する書籍を寄贈する旨の約束をしたが、之を實行し氏の已發行本の「アルシーブ・アンテルナシヨナル・ド・ラ・ダンス」十八冊を寄贈して来た

〔臺日漢詩壇〕

選者　魏清德

讀史觀後（一）　謝汝銓

[illegible]

（海）（外）（小）（話）

ソヴエト叛亂案にも反革命サボ

ソヴエト反スターリン分子の陰謀は最近アルメニア共和國の首府エリヴアンでは大陰謀が發覚してセンセーションを起してゐる、即ちアルメニア生薬トラスト委員長カモエフとその女秘書ベレナ・マルカリヤンなるものが六十萬人で、銀賞は六十万ルーブルに逹する、所謂反革命、破壞工作を行ひ、これは六十万人に對し數百万ルーブルに達する損害を與へたと言ふのである、しかもこれ等兩人は某ファシスト國家の手先になつてその反逆的活動を遂行したとの罪で五月二十二日カモエフは銃殺に、マルカリヤンは十年の禁錮に處せられたとのことである

ディスレリー博物館開設

英國政治史に輝くヴイクトリア女王時代を築き上げた英國の大政治家ディスレリー卿を記念し、今度ユーオンデンのディスレリー卿の邸館を博物館にする事となつた、これは卿の姪カルヴアリー夫人の財産となつてゐたのだが、最近アベイ氏と言ふ篤志家が現在の居館一切を翻訳しないと言ふ條件で政府の領地ごと買入れ、今度博物館として一般に公開することとなつたものである。この博物館には、ディスレリー卿在世時代のままに書籍や手記などを備へつけて置くこととなつてゐるから、英國政治史の研究家には貴重な材料となるだらう

講談社の繪本　近刊四册

◆講談社の繪本、近刊號は「秀吉」「日本よい國」「浦島と思ひ出話」の四冊何れも五十錢である、豊臣秀吉は日本よい國を題材とした事であるが繪は尾形月山、文は矢田挿雲、附録として秀吉の逸話を鬼故事、人物、風俗その他あらゆるものを抜き出して紹介してあるが題材の選擇も説明もよく知められてゐる『楽しい遊び』は春夏秋冬の子供の遊びをあげてある無邪気に巧みな表現法で描かれてゐるのがよい浦島と思ひ出話——説圖の示す通りの内容である

講談俱樂部（八月號）

▲八月號の講談俱樂部には、長田幹彦の花物もの「花夜叉」が出てゐる。新緑物を新作に掲げてゐると長谷川伸の「赤染の角力」山中峯太郎の戯曲「命のかごめ岩」及び「落語家相撲」大下宇陀兒「快艶女俳優」「本道」新劇時代人一等、連載物も大佛次郎の「美女閣」など殊に面白くなつて來た探偵實話には、一等の冒險を提示してゐるのも嬉しく花を添へる賑やかさだ、事變奮談集「鬼神も哭く忠勇感激美談集」將棋の八段選手權大争覇は、土居對花田の兩八段、ファンには、いよいよ好評で迎へられてゐる

メガホン塔

▲落日にも九尾演で合判斷を載せて下さい（愛読者）▲迷信打破は率先してやるべき事で九星など本島人諸君の手前も恥しいと思ひます（匿）▲雨傘一本、掛ブ箱一個、白帽子一個、手提一個、扇子一本、公學生帽子一個、手提一冊、車輛協會場内に落ちてゐました（博覧會事務局）▲四日午後博覧會見物の際バス券千円小二年九號級兼本使用（？）▲拾得品がありますか（北）▲兼發記念日にラムネの押賣はどうかと思ふ（國民生）▲六日臨時計を拾ひ保管して居ります（千歳町市場）▲羽生弱氏の住所知りたし（宮崎縣東臼杵郡）の松江福夫君の住所知りたし（基隆市東町六五面田）

商況（八日）

臺灣正米市場前場

臺灣公定相場

基隆在庫米

大阪期米前場

東京期米前場

神戸期米前場

東京銘柄前場

東京銀行貸株

東京國債前場

東京短期前場

東短取組喰合

東短兩建拐除

東京長期前場

大阪短期前場

東長總取組

大阪長期前場

大阪砂糖現物

大阪砂糖清算前場

大阪綿絲前場

大阪棉花前場

神戸豆粕前場

[illegible]

株　米　岡米吉商店　大阪株式取引所一般取引員　大阪堂島米穀取引所一般取引員

臺北案内

書籍　支那大地圖

内地土産　パインアップル　芭蕉煎餅　下江商店

樂器　山葉オルガン

寫眞　新高登山記念撮影ス

カメラ中古品高價買入

時計眼鏡　和田はメガネ専門　メガネ専門日光堂

料理屋　料理仕出し　辨金本家

藥種商　喘息にワンカ　特效藥

金融　商品券　三成社

洋服　子供服　日進

電器機具　レコード機

紙文房具　文具はヱビスヤ

雜件　計理士

佛壇盆提灯　神棚佛具佛壇

純胚芽米

家具

昆蟲採集用具

理想の強力殺虫液　フマキラー

ハイキングコース（臺北近郊篇）一册金　發行所臺灣日日新報社

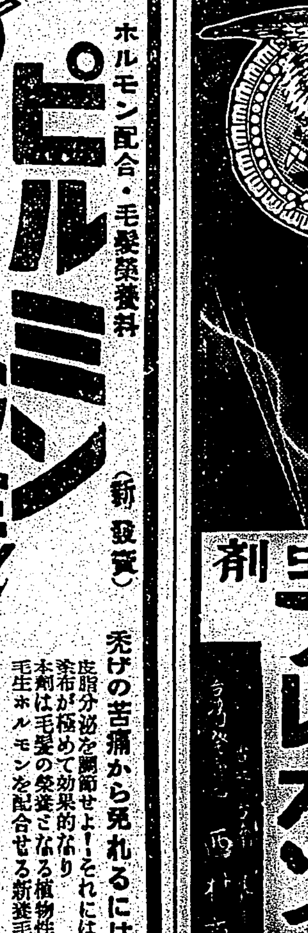

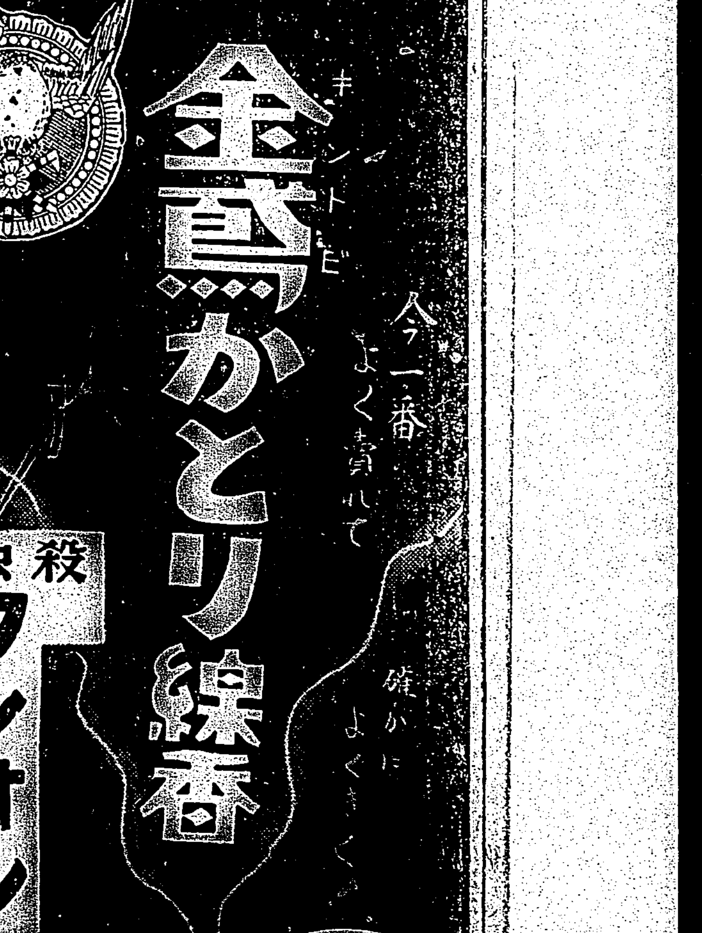

臺灣日日新報
本日夕刊共十六頁
編輯兼發行人 佐々木 ○
發行所 臺北市榮町四丁目卅番地 臺灣日日新報社
定價 本紙一部六錢・一ヶ月金壹圓五拾錢・三ヶ月金四圓參拾錢・六ヶ月金八圓五拾錢・壹ヶ年金拾七圓(日本國内及支那送料不要)
廣告料 普通廣告一行金壹圓五拾錢 特別 記事内 同 武圓
振替 臺灣口座 第一〇〇番
電話 代表 五八〇一

社説
蔣政權援助に漸く變調 建設への妨害は許されない

一

支那事變は茲に早くも一周年、戰局は第三の段階に進み蔣政權は其の最後の喘ぎを見せてゐるが最近事變の處理に就いては列國も愈々重大關心を示し各般の動きを見せてゐる。英國に於てはバトラー外務次官が下院に於て「調停の用意ある」旨を言明、調停問題が話題となつてゐる。之に對して近衛首相は第三國の仲裁に依る國府との和平はあり得ない旨を明言して居り英國も此の点から東亞問題といつた態度の様である。日支間に於ける紛爭の根を除き東亞の安定を確立せんが為めには第三國の御都合主義の調停の如き一顧の價値もないのである。帝國の不動の決意と方針が英國迄完全に徹底せしめずんば已まざるりにも其の動向に相當の影響を與へてゐる事は疑ひない。ソ聯は別として第三國の蔣介石政權援助が漸く變調を呈するやうに見える事實は事變の解決上注目される點である。

二

蔣介石に一生行路を賭けるかも知れぬと板垣陸相は言つてゐるが全く蔣介石に抗日を以て民衆との紐帶として今日に至つたのであるから彼としては抗日戰と心中する外はないであらう。我方としても亦日支の提携の爲に抗日政權を完全に潰滅せしめなければならぬ。從つて蔣政權に對して援助を與へる第三國は日支の提携を阻碍し東亞の平和の確立を妨害するものに外ならぬ。それは又人道上の問題でもある。大黄河堤防決潰の暴擧を敢てし幾千万の良民を悲惨の苦しみの中に陷れる蔣政權に援助を與へるが如きは人類の敵に與するに等しい。最も悪性なる對蔣援助はソ聯のそれであつて、リュシコフ大將の手記が明白に裏書きするが如く、ソ聯の對蔣援助の真意は赤化的援助どころか、赤化政策の道具に使はれてゐるに過ぎない。支那國民も消耗の土に此の間の消息に目覚めてゐる筈である。

三

今回獨逸初め在支軍事顧問の引揚と共に駐支大使を召還した事はヒトラー總統の對蔣援助方針の積極化の表現であつて漢口政府に對しては深刻な衝撃を與へてゐる即ち獨逸は日本が即ち[illegible]東亞の新事態を承認し速かに破局せん事を希望して居りて通商經濟關係の弱化を期してゐるが之は聖戰の意義を最もよく理解するものであつて東亞の安定の爲に最も公正な態度に外ならない。伊太利も亦氏の同じ線に進みつつある。從つて外國の援助を以て抗戰の絕對要素とする蔣政權は今や有形無形の打撃を加へられつつある譯で斯かる蔣政權首腦の道程に於て英國も亦その對支方針は結局實利に就くべく轉換の外ないであらう。火事泥的利權漁りを敢てする國家の如き認識不足も甚しいが實力もなくして求めて無用の摩擦を醸さんとするが如きは甚不明も亦甚しいものである。更に角聖戰の進むにつれ蔣政權の餘命は愈々迫り建設は建設であるといふ我が方針が明確となるに從つて第三國の對蔣援助の不當乍も闡明されつつあり列國が東亞平和建設を妨害せざる事を强く要望致されねばならぬ。

極東の新事態に對應 白耳義も滿洲國承認 上院に要望の動議

【東京八日發同盟】獨、伊兩國の滿洲國承認と最近の滿獨修好條約、日滿伊通商協定の締結等を通し獨伊と滿洲國とは政治的、經濟的にも愈々緊密關係を加へて來たが確報に依れば最近極東に多大の利害關係を有するベルギー國内にも對滿通商増進のため速かに滿洲國承認を行ふべしとの要望が表面化するに至つた即ち昨年極東問題決定後東亞の新事態に對する認識を新たにしたベルギー上院議員ドル・ロット氏は先月來上院議長に對し速かに外交委員會を招集し支那事變より起るべき極東の新事態に對して極東に重大利害關係を有するベルギー政府は利益擁護のため有效なる外交手段を執ることを外相に要望すべしとの動議を提出してゐたが五日の上院外交委員會で同氏は

ベルギー政府が滿洲國不承認の態度を今後尚持續すれば通商上の利益を第三國に奪取されるの結果を招來するだらう、それ故政府は速かに滿洲國を承認すべきだ

と力説するところあり今後のベルギー政府の出様は注目に値するものがある

軍政民政兩權を香港總督に授與 英政府の極東對應策

【香港八日發同盟】英政府は極東の事態に對應するため千九百十七年二月公布された植民地條令に基き香港總督に對し軍政民政兩權を附與することとなり總督ノースコット氏は七日より陸、海、空軍の最高統帥權を掌握した

絳縣西方に進出 敵陣の中央突破敢行 鈴木部隊多大の戰果

【石家莊八日發同盟】曲沃東南方地區を攻撃前進中の鈴木部隊は細川、眞部部隊一部の協力を得て七日拂曉より正午までの間に堅固な敵陣地の中央突破を敢行、見東縱一里の敵陣地に成功敵の第一線據點たる絳縣西方地區に進出して敵に致命的大打撃を與へた、鈴木部隊のこの中央突破進擊は恰も奉天大會戰の勝敗を決定的ならしめた近衛師團のそれにも比すべき戰果を收め友軍の作戰を極めて有利に導いた

垣曲渡河點に迫る 高木部隊が猛攻

【石家莊八日發同盟】〇〇方面より垣曲目差して西進する高木部隊の猛進擊に退路遮斷を惧れた敵は垣曲附近黃河渡河點を死守せんとして該方面に數個師を增派したが高木部隊は七日來この敵を猛攻撃漸次垣曲渡河點に迫りつつある

新絳へ猛進中

【石家莊八日發同盟】新絳附近に蟠踞する敵は多數を恃み頑強に抵抗を試みてゐるが小林、細川等各部隊は斷乎積極的攻勢に出で漸次これを壓迫敗走を續けて、又濱本、万城目部隊は友軍と連繋〇〇西方より所在の敵を撃退しつつ新絳目がけて猛進中である

福州、廣東を爆擊 海軍航空隊の活躍

【上海八日發同盟】海軍報道部正午發表 七日中〇〇[illegible]偵を行して[illegible]これを爆擊し[illegible]

際に至り〇〇南方において進行中の貨物列車を爆擊し貨車十餘輛を破壞顚覆せしめ線路數ケ所を切斷せり、又〇〇西方〇〇部隊は線路數ケ所を切斷せし外貨車數輛を爆破し驛建物を爆破せり

大輸送、二次飛行隊は[illegible]格納庫を大破し同飛行場[illegible]

部落や町會、區會に 臺灣で改正を加へん 時代に則應せしむべく

本島に於ける地方自治制度は十年と十二年の二回に亙る大改正によつて選擧制度をはじめ自治制度の大體の體制を整へるに至つたが制度運用上實際に活動すべき部落乃至町會、區會等の末梢的機關に何等時代に則應せる改革の手が染められ無かつた為に制度運用上種々なる不便が生ずるに至つた、即ちこれ等の自治制度上本來的な末梢的機關の外に最近の時代の要求により農事實行組合とか部落振興會等の產業經濟乃至は精神生活の向上發展を企圖する諸種の任意團體が發生しこれ等が前記の本來的機關と競合する爲運用上に多少妥當を缺く点もなしとせず且つ事務の重複その他によつて能率的で無い一面もあり、旁々最近の地方自治制度の新しい動向として町會、區會等の末梢的機關の強化が要望され現に東京都制案に於ても町會の法制化が考慮されて居り且下内務省で調查中の農村自治制度に於ても町村常會による部落制度の制度化が有力に唱導される等この

末梢機關 の活用は地方自治制度の新しい方向を指向するものとも云ふべきであるが、本島に於ても部落、區會、町會は内地と略ぼ同様なる位置に在り何等法制化されて居らず、從つて完全なる地方自治の基礎的團體として十分なる活動を為し得ざる點もあるので、内務局地方課では[illegible]して本島に於ける地方自治制度の末梢部分たる部落、區會、町會等に時代に則應せる改革を加へ最下級團體として十分なる活動を為さしむべくこれが調査研究を來年度豫算に計上する事になつた、尚同課ではこれと同時に現行の區制も改正以來二十年にも及びその後河川改修その他によつて區域に著しき妥當を缺くものもあり、又部落その他の名稱も本島固有の冗長難解なる文字を使用するものもあるので、この二つに付ても新時代に則應した改正を企圖してゐる

物資調整局の行政機構を檢討 更らに一層强化すべく

【東京八日發同盟】池田商相は就任以來商工省物資調整局の行政機構を檢討してゐたが改組すべき必要を痛感し村瀨次官に對し急速これが全面的機構改革案の調査方を命じたが出來れば來年度豫算編成前にでも改革を斷行したき意向を持つてゐる、商工行政機構改革に關しては

一、現在の物資調整局の機構陣容を整備强化して所謂原料省の形態内容を實質的に附與し戰時產業とその需要物資の輸入、生產配給、消費輸出の各系列を一貫統制し得るやうに改組せんとするもので勢ひ現在の本省はその鑛山、工務の二局の殆んど全部及び物資關係の商務局改課の一部並に貿易統制の貿易局の一部等が全部調整局に吸收されてその機構は著しく縮小される事になる

二、商工省の機構全體を現在の物資調整局の如く產業別商品別に各局課を改組して戰時物資の需要供給を最大限能とするが如く現在商務局の大部、工務局の一部等に貿易局商工行政を統轄する總務局を新設する

等の案が計畫されてゐるが結局(一)の如く物資調整局を更に一層强化して該局の强化とともに早急實現すべき事務當局が多くこれが本格的着手は八月頃とならう

現行司法制度の改革を斷行 改正調査委員會を設置

【東京八日發同盟】鹽野法相は現行司法制度が時勢の進展に伴はざるものあるので同制度の根本的改革を斷行することに決し先づこれが調査機關として司法省内に司法制度改正調查委員會を設置することになり[illegible]

閣議決定事項

【東京八日發同盟】[illegible]

鉛、亞鉛、錫等の使用を制限 十五日より實施

【東京八日發同盟】商工省では銅の使用制限について今回非鐵金屬たる鉛、亞鉛、錫並にアンチモニー、ニッケル等の使用制限を行ふこととなり、これが使用制限規則を九日附公布、十五日より實施し、不急、不要品の使用を禁止することとなつた、今回の使用制限規則の主要なる事項左の如し

一、鉛、亞鉛、錫若しくはアンチモニー又はこれらの金屬を用ひたる合金を左の物品の製造に使用することを原則として禁止する

一、鉛、亞鉛、錫、アンチモニー、ニッケル又はこれらの金屬を用ひたる合金を用ひたる寢具、家具、什器、建築用附屬金具、裝身具、喫煙用具、文房具、運動用品、裝飾品、皮革製品金具、文房具及び玩具又はこれらの部分品

一、前項の禁止にはニッケル鍍金を包含する[illegible]

二、[illegible]

磯谷、土肥原兩中將參内

【東京八日發同盟】徐州大會戰を始め北支各戰線に赫々たる武勳をたてて去る五日輝かしく歸還した磯谷、土肥原兩中將は八日午前十時三十分宮中に參内天皇陛下に拜謁仰付けられ畏くも優渥なる御言葉を賜はり恐懼申上げたが、更に内謁見所に參進、皇后陛下に拜謁を賜はり軍人の光榮に感激御前を退下した

毛糸公定價格 商工省で制定 リンク制にも改訂

【東京八日發本社特電】商工省では七日羊毛工業會、毛絲紡績組合、羊毛輸入統制協會の各團體を招き[illegible]如く羊毛製品、ス・フ混用規則の改正に關し諒解を求めたる上羊毛工業當面の問題として毛絲公定價格の制定の件及びリンク制改訂の件を協議したが商工省では本月中に公定價格及びリンク制改訂案を決定する事となつた

一、公定價格 羊毛製品の國内物資需給から毛糸に關し公定價格を設定する、毛織物の公定價格は廣範圍に亙るものであるから中央物資委員會の手にその決定を委ねる物資調整局では之が基準となるべき毛糸のみに付き公定價格を制定する方針で目下格付け準備を急いでゐる

一、リンク制改訂 現在羊毛と毛製品のリンク制は重量主義を執り輸出羊毛製品に含まれる糸の重量(封度)と同量の原毛の輸入許可を認めてゐるが之に依ると毛織物よりも毛糸の輸出が増加する傾向がある、よつて金額リンク制を採用し製品の輸出金額に應じて原毛の輸入金額の許可をなす方法を執る必要があるが、當日の席上業者より紡毛絲に付て金額リンク制を執るべしとの意見の開陳あり當局では金額リンク制一本建か重量リンクと金額制併用主義を執るか、更に金額リンク制の場合輸出金額の何割の原毛輸入金額を認めるかに付ては更に研究を重ねる事に決定した

ナチス黨大會 九月五日から

【ベルリン七日發同盟】ナチス黨最大の年中行事たる第十回黨大會は來る九月五日より十二日まで恒例に依りニュルンベルグにおいて開催されることになり七日其の日程發表された

天無口

本來ならば、上海の治安は上海金融を掌握すべきものだが共同租界と佛租界といふ二つの獨立物があるために、治安の維持をはじめ交通、金融、經濟發展に多大の支障を來してゐる。七・七記念日前の大テロ事件も竝に原因してゐるのだ▲南京や蘇州、特に蔣介石のお膝下であつた南京に於てすら、皇軍の警備下に完全に治安が維持されてゐるのに、今尚は上海では此の事件が跡を絶たず、日本人や親日要人が兇彈に見舞はれてゐる状態だ▲これは兩租界當局が表面は治安維持に協力してゐる如く見せかけてその實は故意か、怠慢か、抗日團體の跳梁に任せてゐるからで、特に佛租界の如きは、悉く我が當局に楯突いて、伏魔殿のやうに抗日團體の跳梁に任せてゐる實狀にある▲其の事實は一々例を擧ぐれば際限がないが、維新政府が此の租界問題をどう片付けるかといふ事が、その頭上に課せられた重大な問題で、維新政府としては、七日提出した抗議が初抗議であり、その結果をどうつけるかといふ事はその點の輕重をも問はれる問題なのだ▲從來國民政府が租界内に伸長した機關としては稅關、郵便、法院、[illegible]學校、郵便貯金、徵稅機關、取引所などがあるが、これ等は當然維新政府が國民政府の權利を引繼いで接收すべきものだ▲然るに今日まで僅かに[illegible]の接收が行はれたのみで他の機關に未だその[illegible]

人事

▲松本晩吉氏(近海取締役基隆支店長)八日大和丸にて上京
▲岡部意毅氏(明治生命專務取締役)八日新竹經由南部へ、十日歸北、十一日空路歸京

日本の經濟力の强靱さを稱揚 伊紙の"日本戰勝の一年"

【ローマ七日發本社特電】メッサジェーロ紙は七日の同紙上に「日本戰勝の一年」と題する社説を掲げ事變を回顧すると共に日本の經濟の强靱さを稱揚し更に日、獨、伊通商協定に言及左の如く述べてゐる

日本は中支、北支で已に佛獨兩勢力範圍とした同地の廣袤をその防共陣地とすべく進軍にあつたが更に北支の確保に依つて防共陣營が強化された[illegible]日本の文化と經濟力とを以てしても長期戰に耐へられないと考へてゐたらしいが事實は之と反對で日本國民の精神的結合及び强靭な經濟力は此の大戰爭を行つても經濟統制を着々たるものあり秩序と組織を行ふ大なる成果をこの一年間に收めた譯である、斯る時日、獨、伊三國の通商協定が成立した事は三國の密接な關係が單に通商上のみならず經濟的にも存在する事を示すものである

又ポポロ・デ・ローマ紙は「支那事變一周年」と題し左の如く述べてゐる

日本は已に支那の三分の一を占領した、蔣介石や抗日人民戰線の叫んだ長期抗戰は現實を無視した白晝夢に外ならず恐らく日本は大陸經營に努力を傾倒して今後その所信に邁進すべく斯くて支那大陸には日本の決定を受けた新なる發展が訪れるであらう、イタリーは常に日本の盟友であるが斯る際日、獨、伊三國通商協定が成立した事は防共協定と並行して極めて重大なる意味を有する

難澁を極めた督府實行豫算 十二日財務局長が携行上京

督府十三年度實行豫算は、各局からの提出案につき財務局に於て査定中のところ、査定方針に照らし極め、且つ物資關係(繊維品等)よりは更に[illegible]の節約を行ふべく方針は實行上困難を示すのがなくなると提示の一律五分など當面節約の法は立たず、されば中央への報告期日も迫るので八日迄に何とか目鼻の見通しを付け、今回日本長官の決済を受け十二日の便船で財務局長がこれを携へ上京することとなつた、從つて實行豫算額は一億八千二百万円の中、如何に削減されるか、事業の定額のままで持つてゆくらしいから一層不明である、事業その他軍需資材の消費多き新規事業も此の"物"關係の制限で繰延節減を喰ふものがあり物を伴はずとも節約の關係で節約の鋒が及ぶ旅費の如きにも節約の鋒が及ぶらしい、然し政府の内示によると此際は人件費の節約はやらない方針とあり、官界人を安堵さしてゐる

ハウゼン將軍九龍に到着

【香港八日發同盟】ドイツ軍事顧問フォン・ファルケンハウゼン將軍以下二十六名は本國政府の引揚命令に依り五日漢口發廣九鐵道に依り七日夕刻廣東に到着、同地に一泊の後八日午後國際列車で九龍驛に到着夫々友人宅やホテルに落着いた、ハウゼン將軍は夫人同伴漢口發遣滬の一ケ年の間支那の抗日軍作戰の最高指揮に參與した人と見らる[illegible]の姿である、内外記者との會見に對しては口を緘して語らず默々として九龍の友人邸に自動車を走らせた

硫安增產配給統制法

【東京八日發同盟】去る七十三議會において成立した硫安增產及び配給統制法は來る十一日より施行されるが同法施行令は八日の閣議に附議決定九日附官報號外をもつて公布され、而して右硫安增產及び配給統制法の要旨は左の如きものである

一、硫酸アンモニア製造設備は新設のものは製造能力一年五万噸以上增設のものは一年二万噸以上の能力を有することを要する

一、日本硫安會社の利益配當は拂込金額に對し年百分の六を超ゆることを得ず

赤軍大演習今年度取止めか 反政府空氣が濃厚で

【ワルシャワ七日發同盟】ブタペスト發行のペスター・ロイド紙は最近赤軍内の反政府的空氣は愈よ濃厚なるものあり大軍隊の集結はこの際危險との見地から本年度の赤軍大演習は取止めになる模樣を傳へてゐる

硫安販賣價格 原案通り承認

【東京八日發同盟】軍要肥料業統制委員會は八日午後池田商相官邸において開催、既に硫安肥料製造業組合の申出に係る既報八月以降十二月迄の硫安販賣價格(一叺當り三円七十三錢)につき審議した結果原案通り正式承認した

五相會議 四相が協議

【東京八日發同盟】八日の五相會議は閣議散會後引續き首相官邸に開かれ池田藏相缺席のため首相、外相、陸相、海相の四相間に於て軍事、外交を中心議題とし陸海兩相より其後の戰況に就きまた外相より列國の動向等を夫々報告しこれが對策に就き協議を進めた

石家莊に我領事館

【東京八日發同盟】外務省では北支石家莊に領事館を設置し來る十五日より開館する旨八日官報をもつて告示した

衛生院の院長 林博士に決定

【東京八日發同盟】厚生省公衆衛生院の初代院長は東京帝大名譽教授林春雄博士に決定、一兩日中に發令の筈である

今日は本邦生命保險の誕生日です

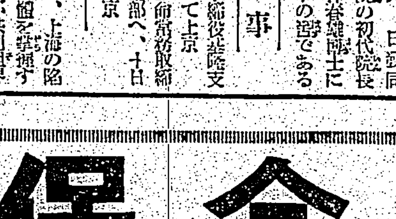

明治十四年創立
生命保險の開祖
明治生命
東京 丸ノ内

契約高 十八億五千六百餘萬圓
加入者 八十七萬四千人
總資產 三億八千四百八十餘萬圓
(昭和十三年五月末現在)

取締役會長 串田萬藏
專務取締役 川原林順治郎

外務社員招聘
詳細は全國主要都市内に在る會社支店又は事務所に御照會下さい。

臺北支部 臺北市表町二丁目

北支産業の劃期的發展ぶり
事變後の足跡に見る（中）

北支の資源開發はいまその準備期にある。日本側の所謂親會社たる北支那開發株式會社は漸く具體化しやうとしてゐる。この親會社の下に交通、通信、電氣、鐵鋼、石炭、鑛業及び鹽業、綿花等の各部門は統制企業として夫々特殊開發會社を子會社として設立し、この子會社は日支合弁の支那法人とすることに決定してゐる。この子會社によつて北支開發は實行されるがその開發計畫は日滿支經濟協議會にて日滿支經濟ブロックの綜合的見地から立案決定される仕組である。現在事變下に於ける北支の各種資源及び産業に關し興中公司その他日本側の委任經營に委ねられてゐるものは左の如くである

鐵鑛 龍烟鐵鑛（埋藏鑛石八千五百万噸）は日鐵、金嶺鎭（一千万噸）は興中の手により稼行中であり石景山製鐵所（年產八万噸）は日鐵により今秋十月火入れが行はれる豫定、山西の保晉鐵廠は（年產六千噸）太原（同）晉北（同）の各製鐵所は大倉工業が夫々委任經營に當つてゐる

石炭 大同炭田（現在埋藏量九十六億噸）に關する晉北、保晉煤鑛は滿鐵、井陘（二億三千万噸）磁縣（一億二千万噸）陽泉（一億二千万噸）正豐（二千万噸）の各炭鑛は興中の手で復行を開始してゐる

紡績業 石家莊の大興紡、太原の晉華紡、楡次の晉華紡、濟南の仁豐紡は鐘紡、天津の[illegible]紡は東洋紡、山西の大益成紡、濟南の成通紡は豐田紡が夫々委任經營に當つてゐる

製粉業 太原の晉豐製粉工場をはじめ山西及び濟南の各地の製粉工場は日東製粉、濟南の[illegible]

セメント工業 太原の西北實業公司洋灰廠は淺野、濟南の致敬洋灰は小野田セメントが地域的統制と經營に當りつつある

製糖業 濟南の華北精糖は糖業聯合會が委任經營を引受けてゐる、なほ北支の鐵、石炭、鹽其他の資源の開發は昭和十六年に至る四ヶ年を第一期とし第一期計畫では鐵道港灣の施設の完備及び石炭增產に主力を注ぎ開發の經濟開發は第二期五ヶ年計畫に於て積極化する方針である、從つて北支產業の開發は漸進的である

行の問題に就ても[illegible]重要なる事を認め、[illegible]と思はれる[illegible]一元化する心算であると關係に語つてゐる

電源開放の—
東部を狙つて各社の出願殺到
發電計畫實に廿八萬キロ　督府の態度注目さる

【臺灣電話】[illegible]東部の[illegible]すべき大小十個所が先を競ふて根を下し或は下さんとする今日之に對する電動力の供給を如何なる方法に依るかは、電力統制問題のある今日、一般の注視するところである。而して各出願者は島內現有の力の頼み難きを見越して、何れも自家發電を策し西部の殆んど完成されんとしつつある統制を避け、何れも東臺灣に於ける發電を計畫してゐる、その大部分は花蓮港タツキリ溪であるが最近總督府當局に出願せる主なるものは

一、**合成ゴム會社** 十万キロ、同社は日本鹽發會社の資本に依るもので千瀨は合成ゴムの原料たる石灰石の產地たる臺東に設立を計畫中のものである

一、**東邦金屬** 一万キロ既設の內容にて將來は三万キロ發電を計畫してゐる

一、**臺灣化學工業** 四万キロ、日產系で肥料製造

一、**關東水力** 八万キロ、之も東臺灣に設立計畫中のものであり淺野系資本による肥料會社である

一、**朝鮮化學工業** 五万キロ將來十万キロに增力の豫定

等で他に既定の木瓜溪に於ける日本アルミ會社の二万四千キロがある、このうち四千キロは今年中に完成し二万キロを來年に仕上げることになつてゐるが、問題に對し當局が各個自由に自家發電を許可することは想像されず可成り統制的な方法で許可することにならうと豫想されてゐるが臺電電力會社との關係もあり、成り行きは頗る注目されてゐる

中、北部米の出盛期
積出難に逢着か
兩港倉庫は食傷氣味

中部臨海地方たる海岸線方面の一期稻穀もチラホラ顏を見せ、中部米は愈々本格的出廻りで、一日の北送米は三、四万袋に上つてゐる、臺北は千袋以上に達し新竹州の出廻りは一日二千袋、遲れた新竹州は十日から初積出する豫定で、中旬頃は臺北州米の出盛りと相待つて一日に五、七万袋も出るものと見込まれてゐる。基隆在庫は逐日累增し八日十九万二千四百七十二袋、九日は二十五万袋に達する見込である、然るに八日大和丸の出帆後は三日間も船便がなく十二日から更に配船する豫定なので、休日明けの十一日頃は三十万袋を突破するのでないかと云はれてゐる、所が基隆の收容力は從來は三十万袋であるが、現在は他の荷物が同へ約々二十二万袋位で、アトは野積しなければならぬので雨天の場合を考慮し貨一杯になつたら鐵道部は產地の積出中止を要求するやも知れないものとみられてゐる、一方高雄の滯貨在庫も十万餘袋、他の米と合せて十万二千四百五袋に達し收容能力も殆どないから出廻り增加の安は此の儘續けに出現するのでないかと云はれてゐる

煙草の賣行き
口附から兩切へ
高い葉卷は激減

島內に於ける六月の煙草賣上高は昨年六月に比して二十八万四千九百八十円（一割九分八厘）の增加であつた、即ち同月に於ける賣上高及び增加步合は

	賣上高 円	步合
臺北	[illegible]	[illegible]
基隆	[illegible]	[illegible]
宜蘭	[illegible]	[illegible]
新竹	[illegible]	[illegible]
臺中	[illegible]	[illegible]
嘉義	[illegible]	[illegible]
臺南	[illegible]	[illegible]
高雄	[illegible]	[illegible]
屏東	[illegible]	[illegible]
花蓮港	[illegible]	[illegible]
澎湖	[illegible]	[illegible]
臺東	[illegible]	[illegible]
合計	[illegible]	[illegible]

であつた、年度累計賣上げは六百二十三万五百十一円で、前年同比增加は六十四万四円（一割一分五厘）となつてゐる、六月に於ける賣上高を品種別にみると

口附	[illegible]
兩切	[illegible]
刻	[illegible]
葉卷	[illegible]

前年六月に比し口附は三万六千円の減、兩切は三十万七千円の增、刻は二万一千円の增、葉卷は二百六十五円の減となつてゐる、步合にすれば口附が六分三厘減、兩切が三割九歩七厘增、刻が四分七厘增となつてゐる、口附の減少は今年一月の値上げ以來敷島の賣行きが約半減したのが原因で、兩切りの四割增と云ふ激增は口附の値上げにより口附から兩切りに乘り替へたものと見られ[illegible]煙草の賣行きは世間の事情に對して極めて敏感だ、著しいのは葉卷[illegible]

基隆商議所
選擧戰近づく
名簿確定告示さる

【基隆電話】基隆商工會議所では七日名簿の確定を見たので十六日第一回議員選擧を執行すべく九日左の告示をした、基隆市は本島人側は比較的熱心で立候補確實と見られるもの十四名の多數に上つてゐるが內地人側は[illegible]

▲選擧日 七月十六日 ▲投票場 基隆市役所[illegible] ▲投票時間 午前九時より午後一時まで ▲當選者員數 十八名 ▲[illegible]

商工會の仕事は
既に商議へ移讓
議員總會後に部會設置
臺北商工會は近く解散式

臺北商工會は明治三十六年創設以來三十五年の歷史を有し其の間本島の開發と商工業の發達に貢獻する所多かつたが、臺北商工會議所も既に創立し議員の選擧もすみ十一日の第一回總會で會頭以下役員の陣容も決定するので從來商工會でやつて來た仕事は七月一日から商工會議所へ移讓し內地の各商工會議所を始め會社或は實業家との往復文書は總て臺北商工會議所の名を以てしてゐる、商工會には總務、商工、運輸交通、財政金融の各部が置かれて各部每に部會を開いて重要案件に付研究協議を凝らし會務の遂行に遺憾なきを期して來たのであるが、商工會議所にも各部を置くことになつて居り庶務部だけを企劃部と改稱し他は商工會時代と同樣の部に內定し居り十一日の總會で役員決定後に各部の部長、部員等を委囑する手筈である、尚臺北商工會議所設立費として臺北商工會で立替へた金額は千五百円程あり本年一月二十日最後の總會を開いた臺北商工會は商工會議所の經費決定後に解散式を擧行し創立以來の物故會員の慰靈祭を行ひ殘定の金は夫々それらの費用に充てることになつてゐるが解散式の日取りは未定である因に臺北商工會議所の設立以來の經過は次の通りである

▲三月二十六日設立認可 ▲四月十二日第一回選擧人名簿縱覽開始 ▲四月三十日[illegible]追加人名簿縱覽開始 ▲五月十一日選擧人名簿確定 ▲六月二十日議員選擧 ▲七月二日議員確定 ▲七月十一日議員總會

新事態に則して
麻袋代用制並に格差
並に新舊値鞘を縮小方陳情

七月より移出米に古麻袋使用が出來ることとなつたが、臺灣五州米穀同業組合聯合會議會では之を見越して七日[illegible]臺北市永樂町の台灣米穀移出商同業組合[illegible]既に契約出來てゐる米に對し古袋入米の代用制に就て其の格差等に付內地當事者と交渉を依賴し、且つ新袋入米との格差は現在[illegible]

實行不能
移出米の意向

既契約米に對する麻袋代用制は內地各移入商組と交渉しても承諾不能となるは明かであり、又强いて之を認めさせんとせば五州組合側の希望する一、廿錢の格差では見込なく相當大巾の格差を見てゐる

糖蜜と甘藷の動向
當局の方針に關心集る

【高雄電話】臺灣[illegible]の統制で臺灣で製造する無水酒精は計畫年限を繰上げて急テンポの增產を圖る事となつたので內地並に朝鮮の醸造業者は台灣の特產品たる甘藷並に糖蜜の動向に關し非常な關心を持つて居り島內の關係業者も絕大の注意を拂つて居るが高雄市內某所に到達した情報によれば上京中の[illegible]特產課長並に吉良殖產局長は某實業家と會談中糖蜜並に甘藷に對し總督府が將來どうするか方策如何との問に對し糖蜜を移出させないと云ふ事は總督府では全然考へてゐない、朝鮮[illegible]

洋館買出動に
茶の滯貨減る

[illegible]茶の動向で、これに依ると二月に於ける大巾の値上げにより需要者が殆ど姿を消したことを察知することが出來る、茶共販所調査に依れば四日現在委託茶は八十四万二千九百六十七斤、販賣額五十一万四千九百八十五斤、在庫[illegible]である、月下旬の茶の出廻りの[illegible]減少ないのと、永く待機し例年より三四週間も遲れた洋館も漸く買出動しつつあるので餘程活氣付き在庫は一時より六、七万斤を減じた、相場は次の如く紅茶は一円方、烏龍、包種は一、二円方割れたが[illegible]

		春茶	夏茶
紅茶	上	[illegible]	[illegible]
	中	[illegible]	[illegible]
	下	[illegible]	[illegible]
包種	上	[illegible]	[illegible]
	中	[illegible]	[illegible]
	下	[illegible]	[illegible]
烏龍	上	[illegible]	[illegible]
	中	[illegible]	[illegible]
	下	[illegible]	[illegible]

三井物產の支店長更迭

三井物產では七日附次の通り支店長級に異動が發令せられた

臺北支店長 池田卓一
本店人事課次長 山下楠雄
大阪支店次長 河村捨次郎
マニラ支店長 小林茂三郎
[illegible]

臺北米庫の麻袋對策協議

臺北米穀利用組合は組合員の一期米收用麻袋六十四万袋、白米用二十万袋、計八十四万五千袋の配給を要求し最初は相當確保されてゐたが、その後の情勢が變り[illegible]麻袋の入手難に逢着し玄米用は[illegible]、白米用は一割五分しか供給不能の模樣なので、一期米の出廻期に直面し（例へ一袋家供用制を實しても許可される迄は相當期間を要するから）頗る狼狽してゐる、從つて麻袋不足に關する善後處置及び米價問題に關し九日午後二時から江山樓に緊急役員會を開催する由

古金屬再製の會社
全島業者を網羅に決定

鐵配給のため古鐵、屑鐵その他非鐵金屬の廢品の回收再製は今や[illegible]

ブリキ制限に
パイン罐詰も困惑
一部は生食用に仕向か

鐵の配給統制實施の結果罐詰製造工場は罐の原料たるブリキの配給に相當強度の制限を受ける模樣で[illegible]

麻袋不足と一空袋使用
米檢でも舊麻袋使用を認む

[illegible]

產組協會で麻袋對策協議
けふ臺北で

[illegible]

內外商況欄（八日）

期米 頭上雨模樣に又も上向き强調

堂島米況前場 [illegible]
堂島米況後場 [illegible]

東京期米後場 [illegible]
神戶期米後場 [illegible]
大阪期米後場 [illegible]

堂島雜觀
[illegible]

米界餘聞
[illegible]

砂糖 統制懸念稍緩和
[illegible]

株式 鐘紡續落甚しく 新東は百二十圓臺

兜町前場況 [illegible]
東京短期後場 [illegible]
東京長期後場 [illegible]
大阪短期後場 [illegible]
大阪長期後場 [illegible]
大阪短期取組 [illegible]

財界株界
[illegible]

肥料 神戶豆粕後場
[illegible]

大連特產前場 [illegible]
大連特產後場 [illegible]

絲況
大阪綿絲後場 [illegible]
大阪棉花後場 [illegible]
大阪人絹前場 [illegible]
大阪人絹後場 [illegible]
橫濱生絲前場 [illegible]
橫濱生絲後場 [illegible]

大阪砂糖現物 [illegible]
大阪砂糖清算後場 [illegible]
日銀帳尻 [illegible]
東京市中コール [illegible]
大阪重要商品【八日本社特電】[illegible]

島內商況 正米市 船腹不足期近伸悩

台灣正米市場後場 [illegible]
臺中米價 [illegible]
臺米現物相場 [illegible]

商業登記公告
[illegible]

三井物產の池田支店長、昨冬來[illegible]

御贈答用化粧箱入
ソロトシンボリ　宮內省御用品

移入元 宅商會

基隆市義重町六ノ目（運河通）
眼耳鼻咽喉科 廣瀨醫院（入院隨時）電六八番

眼科 內科 森醫院
新起町三ノ一五五番地 電話五三三八番 森三郎

耳鼻咽喉科 宮島醫院
本町二ノ六九・電話 病院五六八四番 住宅三七四一番
入院室完備・醫學博士 宮島晴

百足屋ハキモノ店
下駄全般草履傘足袋 電五九四四番
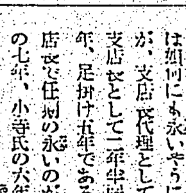
下駄!!大安賣
下駄を一番安く賣る店
品豐富 荷揃
臺北市新起町（市場前）

名產 明ケーキすっぽん羹は 京町通 かるた屋

金庫と保管庫は近江屋へ
鋼製 鐵製
値上り前の契約品續々入荷特賣中（カタログ進呈）
臺南 本町一 近江屋金庫店 電話長三〇四七番
皇紀二千六百年祝典記念オリンピック大會記念 警鈴付手提金庫も多數入荷 是非御用命を

大阪商船 臺灣出帆
近海郵船 基隆出帆
辰馬汽船 出帆
大連汽船 基隆出帆

「月明」を勸める
生活に現はせ活かせ日本精神
西川滿

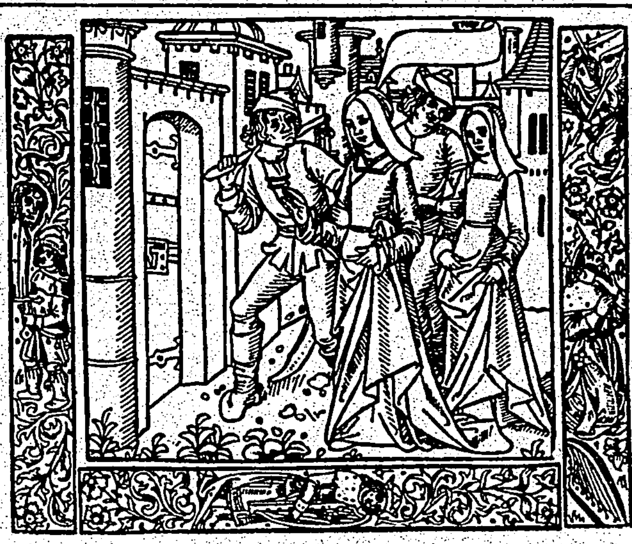

さき頃、K先生のお宅をグラビア版で紹介したところが、大變な反響で、讀者からいろいろな手紙をいただいた。それらの中に、既に家庭人となり母となつた方からのつつましくまたうるはしい手紙も二、三あつた。かけ声ばかりの日本精神、煙草吹かして勤儉貯蓄、自家用自動車にのつてガソリン節約を說く人が多い世の中に、日本精神を生活で生かさう、——つまり日本精神色讀に生きたい——と云つた氣持の方が、相當あることを知つて、私は非常に心強く思つた。

●

色讀といふのは、身體で讀むこと。口で讀んだり、心で讀んだりするのではない。この打てばひびき切れば血の出るわれわれの身體で讀むことである。常住坐臥の仁は頭で讀んで立身出世するが、色讀にむくいられるものは人目につかぬつつましいよろこびにすぎぬ。しかしこれが人間の一生にかける眞の法悦なのである。

あの高貴の出た昨夜、羽衆の木綿をもつて訪れて來た人が「家人の話では僕の田舍の方にたくさんあるさうです、あの高貴をみて「物」の美しさがとてもわかりました。早速内地に照會しました」と、大變よろこんで語つてくれた。

ここにまたあのグラフで色讀しようとする人を得て、私は私たちの意圖の無駄でなかつたことを知り得た。

今や日本趣味の生活に對する憧憬が、人々の間に擡頭したのである。私は「月明運動」を紹介したいと思ふ。

●

太陽は正陣、月明われらは後陣　敢て靜かに、つつましく。
兩國日本が農本の明朗であり、丁酉への進展であることを願みよう。
祖國の發祥、祖先の遺緒を正しく學けて今日に生かさう。
よき生命、適地適作が自然の恩惠であり、われらの感謝であることを、成果を以て示さう。
月明行動をして所謂政治的、宗教的運動たらしめたくはない。

これが月明會の綱領である。なんと日本的なつつしみのある言葉ではないか。この綱領に基く生活文化の態誌として、「月明」が創刊され、さきに初版一万五千部、今また再版数千部が刊出された。

衣・食・住に關することはもとより、詩歌、隨筆、小説、短歌俳句等、生活文化の一切が見事な編輯によつて收められてゐる。たとへば台灣人の作つた短歌もあれば、茶道の精神も說いてゐる、さてはつけもののことも、地方のうまいものの紹介もある。少なくとも私の知る範圍では、かかる生活に卽した日本的な文化誌はこれがはじめてだと思ふ。

月明會は山村銀氏を中心に、大木惇夫、加藤武雄、前川千帆、中原三郎諸氏を同人として生れたもの。一度刊出されるや有島總蔭、太田正孝、風見章、島崎藤村、徳富蘇峰、近衞秀麿氏等は顧問として直接參加、會員として近衞首相、有賀貝榮公、徳川義親侯、川端康成、石田三治氏等、政界、文壇、實業界各界の人々が加入會してゐる。

大木氏は「月明の歌」で、次のやうに歌つてゐる。

海ゆかば、海の幸あり
山ゆかば、山の幸あり
掘り出せよ、霊めよ、殖せよ、
國富まずこれぞ源。
邁めんかな、わが立つところ。

卽ち月明會はこの歌を實踐するために、山のもの（黒豆や、南瓜の種等数十種）海のもの（干魚、鯛等数種）川のもの（海苔、佃煮等）等物品で、會費（年一・五〇）を前納することを本旨となしてゐるが、われわれ都會人のために金錢でもかまはないことになつてゐる「月の夜で道が明かるい」月明運動は、お互ひの生活内容を豐かにし、日本精神色讀の道を敎へるであらう。臺北にも近く支部が作られる豫定である。（東京市赤坂區新町五ノ三〇月明會）

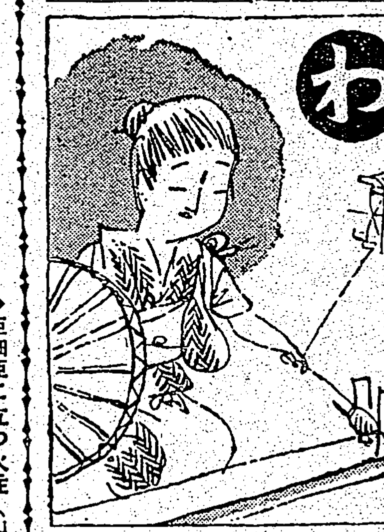

わが手でわが物つくれ（月明かるた）

よい嫁は漬物上手（月明かるた）

夏休中水曜朝に
戰線銃後美談
總督府圖書館兒童室で

總督府圖書館では夏休中は特に兒童室を午前八時から午後五時まで開き、每水曜日には午前十時から「戰線銃後美談」を、土曜日には午後二時から「日本武勇傳」のおはなしを連續してすることを決定した

東京堂の出版年鑑　昭和十三年版
讀書子の座右に備へて至便

東京堂の「出版年鑑」は、この種のものの中断然頭角を抜く良書として、每年定評があるが、今年度の年鑑は更に新機軸を出し、充實した内容をみせてゐる、主なる特徴を示せば

◇第一部では、稀樹貝二氏の蒐富せる裝釘世時評を含む「出版界一年史」や天野敬太郎氏の手になる「書誌學に關する圖書及論文」をはじめとし、印刷、製本紙業、圖書館界、逝ける人々、文部省推薦圖書等重要事項を收め

◇第二部には全部資料によつて調査せる網羅ある「出版圖書目錄」を

◇第三部には「內務省納本摘錄」

◇第五部には「豫約配本目錄」を收めて、この三つで一年間の完全な新刊目錄を構成し

◇第六部「雜誌總目錄」には、一般と特殊とを問はず、苦心の蒐集によつて、現在我國に於ける唯一の雜誌目錄を形造つてゐる

◇第七部には「出版關係諸名簿」として、發行所、書籍雜誌商組合所在地、全國新聞社一覽等の他全國主要圖書館、全國官廳、學校圖書館の一覽まで調査掲載してゐる

◇第八部は「出版關係團體規約」として各團體の規約及今年度から文藝家協會の規約も收め

◇第九部「出版關係法規」には出版法及其實式をはじめとし、著作權法、今度改正になつた郵便規則及國稅證式を滿載

流石に九年間の歴史を有つだけにきはめて良心的で、且つ苦心の成果が全編に滲透してゐること、他に全く類を見ない。讀書子の座右に常備して至便である。定價また至廉（四六判クロース裝一二七六頁・一・二〇、東京市麴町區九段一ノ七東京堂）

兒童に讀ませたい認定圖書七種
臺灣圖書館協會

◇學校美談 一年生より六年生（大株ことよ他編）全國の小學校から兒童の生活の中から生れた美談を蒐輯して貰ひ、それを學年別に分けて編輯したもので、各學年約二十篇を收めてある。いづれも實話であるだけに讀む者に深い感銘を與へる（四六判、各約二二〇頁、〇・七〇、小公各學年用、兒童文化協會）

◇親孝行な少年少女（兵谷光久著）五郎正宗他十人の古今東西の人々の少年時代の孝行物語を集めたものである。あまり名文ではないが、平易に記されて居り、善行の話だけに少年少女の心の琴線にひびくものがあると思ふ（四六判、一九八頁、〇・六〇、小公中學年以上用、金の星社）

◇勇敢な少年少女（兵谷光久著）ヒンデブルグ將軍の幼時の物語外か乃木大將他十一篇の内外の少年少女の勇敢な物語を蒐めたものである兒童達に感銘深く讀む事であらう（四六判、一九七頁、〇・六〇、小公中學年以上用、金の星社）

◇綠の無人島（南洋一郎著）オーストリアのブルーム所に難儀商を營んでゐた山田氏一家が、故國日本に歸る途中難船し、南洋の孤島に漂着して困苦缺乏に堪へ、危險と鬪ふ物語で力強い父、やさしい母に護られた四人の兄弟がいかに健々しく生きて來たか、椰子、海賊、猛獸の襲撃等、南洋の地勢、氣候、動植物等に關する知識も得られる冒險談である（四六判、二六九頁、一・〇〇、小公高學年用、講談社）

◇亞細亞に立つ火柱（山中峯太郎著）支那事變を背景に各國のスパイ行動と正義と平和の「火柱の男」本鄕義昭なる偉丈夫の活躍を描く小説で、高學年の兒童には面白く讀まれるものであらう（四六判、三三七頁、一・二〇、小公高學年用、講談社）

◇少年九郎判官義經（守屋貫秀、新井正太郎著）上卷、牛若丸の誕生から宗盛父子の最後まで、下卷、京都の暮經から義經の最後まで、二卷合せて七三〇頁に亙つて語られた義經の傳記であるが大同國の少年史傳叢書のものとして他書と比べて簡合平易にわかり易く書かれて居り、義經を中心として源平の戰の有様、朝廷との關係の様子等が興味深く讀むことが出來る。且下卷に附錄として、文學博士大森金五郎氏が史實に基づいて纏つた義經を參考とし（四六判、上卷四九二頁、下卷三三八頁、附錄三八頁、二・五〇、二・〇〇、小公高學年及中學年用、大同館）

◇趣味の科學動物園から（吉田平七郎著）動物園の各種の動物について、ペンとカメラの兩方面から動物の愛すべきものであることを知らせようとしたもので、イソップ篇、進化篇、珍動物篇、新趣篇に分けられてゐる、イソップ篇から珍動物篇迄は簡明な生態記錄と珍い寫眞のよい說明で要をつくしてをり、さすが著者の十数年の苦心を思はせる。新趣篇には眞物は無いが「動物園の歴史」から「動物移入年表」に至るまで六十二項目の互り動物園に關して聞きたい知りたいと思ふことが大體どつくされてゐる（四六判、一七四頁、一・五〇、小公高學年、中學年以上用、人文書院）

佛蘭西詩選
山内義雄氏　新潮社新刊

さきに「佛蘭西詩選」「山内義雄譯詩集」を著はした山内氏が、初めて譯詩に指を染めてから今日に至るまでの殆と鬼め得るかぎりのものすべてをあつめて、再び「佛蘭西詩選」の名で上梓した。名詩集、收めてあるのは二千五家、即ちベルトラン、マラルメ、ラフオルグ、モレアス、レニエ、クローデル、ジャアム、フオオル、シュアレス、プルウスト、ファルグ、クロス、カルコ、ジャコブ、ルヴエルデイ、エリュアール、アポリネエル、ロマン・デユアメル、ヴイルドラツク、スピイル、ブロツク、マアテルリンク、レルベルグ、ヴエルアアランの詩が、うるはしい言葉を以て日本譯され、しかも卷末にはこれらの詩人についての解說まで附けてある。眞の寶玉にも比すべきかかる名著が眼假な新潮文庫の一冊となつて刊出されたことは、わが國文運のためにも、また讀者のためにもこの上ないよろこびである（菊半截二八八頁、〇・四〇、東京市牛込區矢來町七一新潮社）

總督府圖書館　普通圖書

臺灣總督府始政四十年史話	野島敦哉
我等の大日本帝國	植松安
密教概論	高神覺昇
試	一瀬粂吉
日本武士道の再吟味	齋藤要
世界の敎育の動きをみて	赤井米吉
日本師道と學校訓育	奈良靖規
演詩讀本	安岡正篤
笛吹く天使	モルナアル　鈴木善太郎譯
風と共に去りぬ	ミッチエル　大久保康雄譯
春香傳	張赫宙
渭塘記	細田民樹
晩來抄	川田順
緊張身辺記	土岐善麿
東洋史大綱	矢野仁一
輝く肉彈	長沼依山
凡人非凡人	澤田謙
宇垣一成	鎌田澤一郎
東洋人の旅	齋藤清衛
興亡の支那を凝視めて	山本實彦
政治學汎論	大石兵太郎
新國際讀本	平野零
日本の南進策を世界は斯く見る	國際情勢研究會
日本財政論	牧野輝智
民族點描	中山太郎
動物記	シートン　内山賢次譯
石油の話	早坂一郎
國家と軍隊	由良一
支那と佛蘭西美術工藝	小林太市郎
影狀隨記	伊丹万作
食用作物栽培法	岩根信治
農村產馬要說	伊藤小一郎
支那古陶磁研究の手引	上田恭輔
柴科	原田石四郎
時計學	青木保
修養隨筆	木下謙次郎

批評と紹介
——寄贈圖書は本社學藝部へ——

◆實用栽培汎論（武田總七郎著）農業の組成、氣候、氣候地域農地、作物、繁殖、栽培、諸害及び防護、收穫等農業栽培に關する種々の調査、事實、成績を收めた汎論（菊判クロース裝四九六頁四・五〇東京市神田區錦町一ノ四明文堂）

◆女子新職業讀本（豐原又男著）東京府職業紹介所長として多年職を求める子女の相談相手となつて來た著者が、女性職業に關する種々の注意や智能を主とする職業（女醫・看守・敎員・小說家・婦人保険外交員等十九種）技術を主とする職業（段錦・タイピスト・女優・エレベーターガール等廿六種）勞務を主とする職業（女工・バス車掌・喫茶ガール等十種）について就職の方法や月給、心得等を述べたもの（四六判ポプリン裝二五二頁一・〇〇東京市芝區田村町一テキストビル日本放送出版協會）

◆國家と大學（蠟山政道・松田竹松其著）東京帝大法學部及其分派經濟學部は容共赤化徹底民主主義なりとし、それに連關する司法行政官の大部分が増上僭濫民主政を妄想する官僚獨善な事を指摘この官吏養成所としての帝大法學部から國道否定の民政主義を一掃せよと田中耕太郎、宮澤俊義、蠟山政道、末弘嚴太郎、矢部貞治諸氏の學說を論理的に排擊し、帝大法學部改革こそ支那事變日獨伊防共協定と不可分なりと論じたもの（菊判並製二七二頁一・八〇東京市麴町區內幸町一ノ六商興ビル三號館原理日本社）

◆やさしい寫眞化學（南實著）日常普通の寫眞術に用ひられる材料や藥品の、正しき使ひ方を知る上に必要な事項や、或は常識として參考になる事柄について、初步的な化學的說明を加へたもの、材料、勞力、時間、經費等の損失を少くするためにも初心の人には何よりの參考書となら う（五六版クロース裝二四八頁一・二〇、東京市牛込區東五軒町三九光社）

◆百草（芥川龍之介著）逝ける鬼才芥川の隨筆集で、澄江堂雜記、日錄抄、大震に際して、野人生計事、續野人生計事、解嘲、支那の畫、長崎小品、澄江堂雜記、わが月評等や隅外、恒藤、正雄、四郎一郎、春夫諸氏の人物を描いた假面、劇評「若衆より」等、氣品高く、清々しい文章を收めてゐる、（新潮文庫、菊半截二〇〇頁、〇・三〇、東京市牛込區矢來町七一新潮社）

◆植民地理（吉田芳郎著）植民地の意義、形式的分類、實質的分類、氣候馴化、疾病、民族等や熱帶植民地の農業經營、南洋の護謨栽植事業、甘蔗糖業、棉花、我國の移植民概況等を收めてゐる、著者は臺北帝大助敎授（菊判クロース裝三三八頁、二・八〇、東京・麴町・九段四ノ八叢文閣）

◆家禽・蜜蜂（柴川宣天・後藤新著）家禽の各種の方法並家禽をはじめとし鵞、七面鳥・鶉等の繁殖と飼養法及養蜂の仕方を初心者にも諒解し得るやう、寫眞入できはめて平易に書き綴つたもの（菊半截クロース裝二四〇頁一・二〇東京市神田區錦町一ノ四明文堂）

◆祭祀と農業（田代善吉著）祭祀は農業の根本である。神祇を祭つて百穀の豐穣を祈り、秋の收穫に當つて神祇に報賽の意を表はす。その情溢れて祭日には山海の珍味を供へ、歌舞音樂等を奏して神靈を慰め奉る。之を祭祀といふ農は國家の大本なること本書によつて會得されよう（四六判假裝一五八頁〇・八〇東京市神田區錦町一ノ四明文堂）

◆不動尊靈驗祕密法（小野清秀著）不動明王の由來緣起、霊驗功德等不動尊に關する信仰と文獻を通俗平明に解說し、その靈驗に浴すべき方法として除災、祈禱、降伏、敬愛の四種法に亙り各その所修の方式を敘述す併卷として不動經講義、佛敎祕密讀誦法、日本全國不動靈場八百五ケ所の所在地一覽表その他を收む（四六判假裝ザラ紙三二六頁、一・八〇、東京・神田・神保町二、日本佛敎新聞社）

◆作文範例（岩村久五郎著）昭和諸學校受驗者のための作文指導書で、文語體、口語體、候文體等の作例約七十を收めてゐる（四六、菊倍版一四四頁〇・六〇、東京市神田區小川町二ノ一二 國華堂出版部）

初期急性時の淋疾に銀の內服！

慢性惡化して再發に苦しむは感染當初の不完全な治療に因る

在來療法の缺陷！

淋疾を治療し、その惡化再發を防止するには感染初期の中に最適の治療法を選擇し、完璧な醫治を圖る事が肝要である。然るに病勢の內部侵入に伴ふ疼痛、排膿等自覺症狀の一時的減退を輕癒と自己診斷して治療を放擲、中止し、或は藥効微弱な姑息療法を續行する結果、攝護腺、副睾丸、膀胱、子宮內膜、卵巢を始め全身の諸器管を侵蝕され、淋毒性の重症に苦惱する例が非常に多いのは誠に遺憾千萬である。

從來、淋疾治療には主として注入挿入、洗滌等の外用局所療法が行はれ來つたが、初期急性の場合は粘膜を刺戟し激しい苦痛を感ぜしめ、又使用不熟練の時は淋菌を却つて深奧へ押し込み恐るべき內部淋毒症を起し易く、殊に奧部の慢性惡症に對しては深達殺菌力に乏しき爲め完全な治効を望み得ない。

卽ち治癒の完璧を期するには全身的に藥効を及ぼす內服療法が最も好適であるが、然し在來の單一內服劑は殺菌力微弱なるのみならず服用後胃腸を害する重大缺陷があつた。

銀內服藥の威力！

然るに京都帝國大學化學研究所の發明特許「金屬オルガノゾル製法」を應用の結果出現せる本劑パロールは、殺菌消毒力強大な銀を超微粒子（コロイド）化し、鎭痛收斂作用著しい優良白檀油中に濃縮分散せしめた斯界唯一の銀內服治淋新藥にして服用後腸壁より吸收されるや體液に抗病力を與へ、血液の循環を利用して深奧內部によく滲透し、潛伏せる淋菌を殺滅、炎衝を和げて患部の新生恢復を圖り、更に藥効は尿中に析出して尿道の殺菌洗滌を併せ行ひ從來の內服外用の兩藥理を兼有す。

而も本藥効は內部より外部に向つて淋菌の內部侵入を阻止しつゝ効果を及ぼすため感染初期に於ける症狀の惡化擴大が防止され、而して初期又は急性時に患者の最も苦惱とする患部刺戟なく又連服するも胃腸を害せず、强烈な深達殺菌力によつて全身的治療を行ふ獨得の醫治作用は、全く銀の內服化達成による特徵に外ならない。

京都帝國大學化學研究所創製（製法特許）

パロールは京都帝大化學研究所の特許施設になる理化學的操作のもとに嚴製され現に同大學附屬病院泌尿科、婦人科を初め全國の著名病醫院で使用され極めて優秀な治驗成績を擧げてゐる

此の秀れた治淋効果に就ては同大學醫學部皮膚科泌尿科敎室醫學博士片山猿郎先生が、皮膚科紀要第二十一卷第三號に發表されて廣く醫學界に報告されてゐる。パロールの適確服用と自製攝生こそ、最も簡易にして効果の多い男女急慢性淋疾の好適療法として推奨する所以である。

新刊「淋疾とその療法」と題する四六判、七十餘頁、詳細圖解入り冊子を御希望の方は、新聞名を明記の上御申込みあれ、但し御一名一冊に限る。

無代進呈

藥價　十日分　一圓八十錢　三圓五十錢　五圓五十錢
（價 內地送料 十五錢 外地 四十五錢）

▼パロールは全國各地有名藥店にあり。直接御注文は發賣元へ振替貯金又は代金引換にて御申込みあれば至急御送す。（內地送料不要　郵券代用可。外地代引注文は內地に限る）

パロール
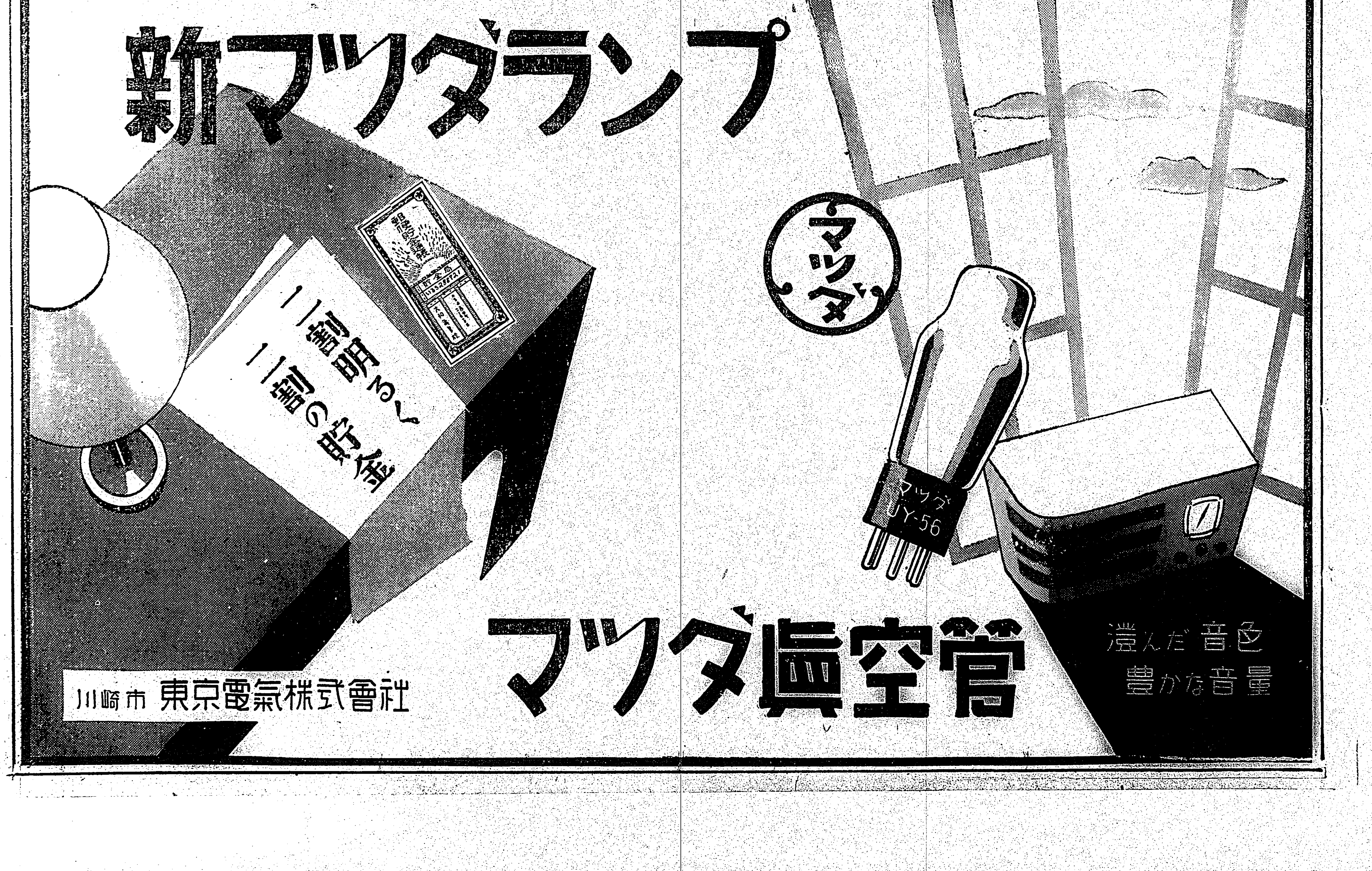
リスクのネオ　發賣元　大木合名會社